Reg. No. 1118 315821 వెలవత్రిక రెండు అణాలు

ఆంధ్రపత్రిక

Founder : K. NAGESWARA RAO

Vol. 30. Andhra Patrika Madras, Wednesday, 25-8-43 No. 123

క్రిప్సు కాంగ్రెసు నేతలతో పునః రాయబారం నెరపాలి

లండను, ఆగస్టు 24:—

సర్ స్టాఫర్డు క్రిప్సుగారు కాంగ్రెస్ నాయకులను కలసికొని, ఆగిపోయిన రాయబారములను మరల ప్రారంభింపవలెనని శ్రీ. సి రాజగోపాలాచారిగారు గావించిన ప్రకటనను నేడు న్యూస్ క్రానికల్ పత్రిక ప్రకటించెను.

శ్రీ రాజగోపాలాచారిగారి ప్రకటన యిట్లున్నది:—

సర్ స్టాఫర్డు క్రిప్సుగారు యిదివరలో కాంగ్రెస్ వారితో రాయబారములు జరిపియుండిరి కాని ఆరాయబారములు మధ్యలో ఆగిపోయెను. ఆరాయబారము లెక్కడ ఆగెనో అచ్చటినుండి సర్ స్టాఫర్డు క్రిప్సుగారు మరల కాంగ్రెస్ వారితో రాయబారములు ప్రారంభించుచో భారత సమస్యా పరిష్కారమునకు రాచబాట యేర్పడును. ఏసమస్యలపై రాయబారములు భిన్నమయ్యెనో ఆసమస్యలు దూరస్థంగాను, అస్పష్టముగాను లేవు. కొంతకాలము జరిగియుండుట చేతను, కొన్ని సంఘటనలు జరిగియుండుట చేతను, అని మనదృష్టిపథములోనికి వచ్చినవి. ఇప్పుడు వానిని సులభముగా సంతృప్తికరముగాను పరిష్కరింపవీలగును. సర్. స్టాఫర్డుగారు కాంగ్రెస్ మహాసభాధ్యక్షుని, పండితజవహర్లాల్ నెహ్రూగారిని మరల కలిసికొనవలెను. ఈ పని నిర్వహించుటకు సర్. స్టాఫర్డుగారికి కలఅర్హత మరెవ్వరికిని లేదు. జరిగిపోయిన దానిని మరిచిపోవలెను. ఆరోపణలను నిందలను ఆపివేయవలెను. 1942 సంవత్సరం ఏప్రిల్ 12 వ తేదీన బ్రిటిషుమంత్రి ఢిల్లీనుండి వెళ్లిపోయినప్పటినుండియు ఇప్పటివరకు మనదేశములో జరిగిన సంఘటనలు దుస్స్వప్న తుల్యములుగా నెంచి సమస్యా పరిష్కారమునకై మరల మహత్తరమైన ప్రయత్నము గావింపవలసియున్నది. ఇది, పశ్చిమమున అక్షరాజ్యములు శిథిలమగుటకు పర్యవసానమునగాను, తూర్పున విజృంభణము సాగించుటకు ప్రారంభమునగాను వుండును. ఇట్టి ప్రయత్నము గావించుచో బ్రిటిషువారు అపరిమితమైన బుద్ధికుశలతను, మిత్రభావమును ప్రకటించిన వారగుదురు. ఇంతియగాదు. బర్మాకు స్వాతంత్ర్యము మొసంగబడినదను జపాను ప్రకటనకు గూడ యిది తగిన సమాధానముగా నుండును. ఈ ప్రకటన హాస్యాస్పదమే యైనను కేవలము అర్థవిరహితము కాదు.

లండను అభిప్రాయము

వావెలు వైస్రాయిగ ఇండియాకు పోవుటకు ముందు సర్ స్టాఫర్డుక్రిప్సుగారు ఇండియాకు పోయిరచో ఇండియా రాజకీయ సమస్య పరిష్కారానికి చాల తోడ్పడునని యిచటి రాజకీయవేత్తలు అనుకొనుచున్నారు. పార్లమెంటు సమావేశం కాగానే చర్చిలు ప్రధానికి ఆ విషయం సూచింపబడును.

జపానుతో యుద్ధం ముందు

చీనా విదేశాంగమంత్రి డా॥ టి. వి. సూంగుగారు క్విబెకులో చర్చిలా రూజవెల్టు సమావేశానికి పోవుటలో విశేషం గలదు. మిత్రమండలివారు హిట్లరుతో ప్రత్యక్షంగా యుద్ధం చేయుటానికి ముందు జపానుతో యుద్ధం సాగించుటకు నిశ్చయించినట్లును, బర్మాపై దాడిసాగింతురనియు, అందుకనియే డా॥ సూంగుగారిని ఆహ్వానించిరనియు తెలియుచున్నది. అట్టినిర్ణయమే జరిగియుంటే ఇండియా దాడి బయలుదేరుటకు ప్రారంభశిబిరంగా ప్రధాన పాత్ర వహించవలసియుండును. అందుకని ఇండియా రాజకీయసమస్య పరిష్కరించినచో సుకరంగా నుండును.

ఆహారసమస్య

ఇండియాలో ఆహారధాన్యాలు చాలకున్నవనియు కలకత్తాప్రభులలో తిండిలేని వారి శవాలు ఎక్కువగనున్నవనియు, వార్తలు యిటీవల పత్రికలలో అలజడి కలిగించెను. ఇండియా కార్యాలయంవారు ఆహారసమస్యనూర్చి ఎక్కువ శ్రద్ధ వహించ ప్రారంభించిరి. ఇండియా ప్రభుత్వంవారు ఆహారం పంపించమని ఇంగ్లాండు అమెరికాలకు విన్నవించినచో ఇప్పుడు సరకూ నౌకలు ఉన్నవి కనుక తప్పక పంపగలరు.

సర్ క్రిప్సుగారు నిన్నను చెస్టరు ఫీల్డులో ఉపన్యసించుచు "ఇండియాలో ప్రజలు యిష్టానుసారం యే పరిపాలనా విధానం నిర్ణయించుకుంటారో అది మనము యివ్వదలచినటువంటిది కాకపోయినా, అదియే మంచిదిగ నుండును" అని నుడివిరి. వారిపుట్టినట శుభసూచనగా ఎంచబడుచున్నది.

ఫ్రెంచి క్రూయిజర్లు మిత్రనౌకలతో తోడ్పడుచున్నవి

లండను, ఆగస్టు 24:—

లాఫింటాసెక్, లాటెరిబుల్ అనుపేరుగల ఫ్రెంచి క్రూయిజర్లు, మధ్యధరా సముద్రమున మిత్రనౌకలకు సహకార మొసగుచూ వ్యవహరిస్తున్నట్లు ఉత్తరాఫ్రికా మిత్రకార్యాలయ ప్రకటన తెలుపుచున్నది.

జిబ్రాల్టరువద్ద నేనలు దింపబడుచున్నవి

లండను, ఆగస్టు 24:—

మంగళవారంరాత్రి జిబ్రాల్టరువద్ద మిత్రనావల రాకపోకలు అధికముగ నుండెననియు నాలుగు స్టీమర్లనుండి సేనలు దింపబడెననియు జర్మనురేడియోలో ఒక వార్త ప్రకటింపబడెను.

రష్యను సేనల పురోగమనం

స్టాలినోకు సన్నిహిత ప్రమాదం

మాస్కో, ఆగస్టు 24:—

సోవియట్ ప్రకటన:—ఇవాళ ఖార్కావుకు దక్షిణనైరృతి దిశలవోతున్న రష్యను సేనలు ముందుకుపోతూ కొత్తస్థానములనాక్రమించినవి. ఇజంకు దక్షిణంగా డొంబాస్‌లోనూ పొరోషిలావ్‌గ్రాడ్‌కు దక్షిణంగానూ రష్యనుసేనలు పురోగమిస్తూ చాలా నివాసస్థానముల నాక్రమించెను.

రాయిటర్స్ ప్రత్యేక విలేఖరి ఇల్లస్ట్రాస్తున్నాడు:—

డొంబాస్‌రంగంలో రష్యనుల పట్టు సవరేట్టులేదు. స్టాలినోకు ఉపద్రవం మీద పడుతోంది. ఖార్కోవ్‌కు పశ్చిమంగా కట్టి పోరాటం జరుగుతోంది. ఖార్కావ్ నుట్టాడి కనితీర్చులోనేట్లుగ జర్మనులు పోరుసున్నారు. రష్యను విమానదళం జర్మను సేనలను దిట్టంగా వెన్నంటుతోంది.

ఇంగ్లాండువైదాడులు

లండను, ఆగస్టు 24:—

నిన్నరాత్రి యీదేశంమీద జరిగిన దాడులలో అయిదు జర్మను విమానాలు ధ్వంసం గావింపబడెను.

జపానుపైయుద్ధం: క్విబెక్ నిర్ణయం

రష్యాతో సంప్రదింపులు: చైనాకు ఎక్కువసాయం

చర్చిల్ రూజువెల్టుప్రకటనలు

లండన్, ఆగస్టు 24:—

క్విబెక్ సమావేశము సమాప్తమైనది. ప్రధాని చర్చిలు, ప్రెసిడెంటు రూజవెల్టుగారలు సమష్టిగా ప్రకటన గావించియున్నారు. గత మే మాసాంతమున జరిగిన సమావేశానంతరము మిత్రమండలివారికి సంతృప్తికలిగించిన అనేకసంఘటనలను దృష్టియందుంచుకొని సభవారు ప్రపంచమందంతట జరుగుచున్న యుద్ధప్రక్రియలను సింహావలోకనము గావించిరనియు, రెండుదేశముల సైన్యములు, విమానదళములు, నౌకాదళములు ముందు చర్యకైకొనుట కవసరమగు నిర్ణయములు గావింపబడెననియు ప్రకటన తెలుపుచున్నది.

ప్రకటనలో మరియు ఈ క్రిందివిషయములు కలవు:—

మిత్రమండలి సేనానీకములు కార్యాచరణకు గడంగునప్పుడే ఈ నిర్ణయములేవో తెలియగలవు. ఐనను ఒక్కవిషయము మాత్రము చెప్పవచ్చును. సైనికవ్యవహారములకు సంబంధించిన చర్చలు జపానుపై జరుగుచున్న యుద్ధమునకు సంబంధించి యుండెను. ఇందువిషయమై బ్రిటను అమెరికా దేశములకు సంపూర్ణమగు ఏకీభావము కుదిరెను.

సైనికవ్యవహారములకు సంబంధించిన రాజకీయసమస్యల విషయమైగూడ సంపూర్ణమగు ఏకీభావము కుదిరెను. ఈ సంవత్సరము మాగియులోపల బ్రిటిషు అమెరికను అధికారులతో కూడిన మరియొకసభ జరుపుటకు నిర్ణయము జరిగెను.

జర్మనీ, ఇటలీ దేశములపై జరుగుచున్న యుద్ధమునకు సంబంధించిన నిర్ణయములు సమగ్రముగా సోవియటు ప్రభుత్వమువారి కందజేయబడును.

ఫ్రాన్సు దాస్యవిమోచక సంఘమును అంగీకరించు విషయమునుగూడ సభవారు చర్చించిరి. ఈ సందర్భమున వారాంతమున చాలా ప్రభుత్వములు ప్రకటనలు గావింపవచ్చును.

రష్యా, బ్రిటను, అమెరికాల సమష్టి సభ

అమెరికా, బ్రిటను, రష్యాదేశముల సమష్టిసమావేశము జరుప వీలగునని బ్రిటిషు, అమెరికను ప్రభుత్వము లింకను ఆశించుచున్నట్లు ప్రధాని చర్చిలు తనప్రకటనలో సూచించెను.

చర్చిలు ప్రకటన

క్విబెక్కు, ఆగస్టు 25:—

నేడు బ్రిటిషు ప్రధాని చర్చిలు పత్రికాప్రతినిధులతో ఇట్లు చెప్పెను:—

క్విబెక్కులో ప్రారంభమైన ఆంగ్లో అమెరికను యుద్ధతంత్ర సమాలోచన సభయొక్క పని పూర్తియైనది. ఏక సంకల్పంతో భవిష్యత్కర్తవ్యం నిర్ణయింపబడెను. నున్నాందు పెద్ద కార్యసన్నాహములు జరుగనున్నవి. కైరోసబ్లాంకా సభ జరిగిననాటికంటె ఇప్పుడు మన సైనికబలము చాలా బాగా ఉన్నది.

జపానువై దండయాత్రావథకము

జపానుపై సాగింపదలంచిన దండయాత్రలో దీర్ఘకాల కార్యక్రమమున్నూ సద్యఃకాల కార్యక్రమమున్నూ నిర్ణయింపబడెను. ఈ కార్యక్రమములు చైనా విదేశాంగమంత్రియగు డా॥ సూంగుగారికి తెలియజేయబడెను.

అక్షరాజ్యాలమీద ఇప్పుడు అమెరికా మరు న్నా ఇంగ్లాండు నూ తమ యావచ్ఛక్తిని వినియోగించి ప్రయోగించుటకు నిశ్చయించినది. ఈసభ వ్యవహారములు పూర్తియగువరకు మాకు ఒక్క నిమిషమైనా విశ్రాంతి లభించలేదు. ఈ సభా వ్యవహారాలు మాత్రమే గాక లండను నుంచి అనేక జరూరు వ్యవహార విషయాలు పరిష్కారార్థము ఎప్పటికప్పుడు మాకు వస్తూఉన్నాయి.

ఆయా సైనిక శాఖాధికారులు యీ సభలో అనేక గంటలకాలం కూర్చుండి లెక్కవివరాలు తయారుచేసి చిట్టచివరకు కార్యనిర్ణయములను చేశారు. చేసిన నిర్ణయాలు అందరికి తృప్తికరంగానే ఉన్నాయి. ఈ నిర్ణయముల ఫలింగా మన శత్రువులను ఒకరితర్వాత ఇంకొకరిని వరుసగా ఓడించుటకు పెద్దఎత్తులు వేయబడును. ఆశాలమునకై యెదురుచూస్తున్నాను.

రూజువెల్టు ప్రకటన

చర్చిలుగారి తర్వాత రూజువెల్టుగారు పత్రికాప్రతినిధులతో ఇట్లు చెప్పిరి:—

క్విబెక్కుమహాసభ నిర్ణయములను మిత్రరాజ్యాలవారే అమలుపరచెదరు. యుద్ధంలో జయించవలెనంటే సేనలు మాత్రమే ఆపని సాధించవు. దేశంలోవున్న ప్రజలు కూడా తోడ్పడవలెను. ఈసభానిర్ణయములు కొనసాగవలెనంటే ఫ్యాక్టరీలలోను నౌకనిర్మాణశాలలందును, పొలములలోను పనిచేయువారందరును తోడ్పడవలెను.

కైరోసబ్లాంకాసభలో చేసిన నిర్ణయములు కొనసాగింపబడెను.

ఇంకా మరికొన్ని ప్లానులు తయారు కావలసియున్నవి.

ఇది ప్రపంచ సంగ్రామం. పైరృతి పసిఫిక్కులోను, చైనాలోను జరుగుచున్న యుద్ధానికి సంబంధించిన సమస్యలున్నూ పసిఫిక్కుదీవి ఆక్రమణ విషయమున్నూ చర్చింపబడెను.

చైనాకు అమెరికను విమానసహాయం

క్విబెక్, ఆగస్టు 24:—

నేడు ప్రెసిడెంటు రూజువెల్టు చైనా విదేశాంగమంత్రియగు డా॥ టి. వి. సూంగ్‌గారితో చాలాశాలము సంభాషించెను. చైనా ఆగ్నేయ భాగమున పరిమితమగు నౌకవిమానదళమును నిర్వహించుటకు తగినన్ని విమానము లిప్పుడు కలవని ప్రెసిడెంటు రూజువెల్టు సూంగుగారితో చెప్పెనని తెలియుచున్నది. బర్మాను మరల జయింపక పూర్వమే జపానునండలి పారిశ్రామికకేంద్రములపై ప్రచండమగు విమానదాడులు గావించుట ఈ విమానదళముయొక్క పనియై యుండును.

ఆగస్టు 23 తేదీన న్యూయార్కు నుండి వచ్చిన వార్తలలో ఈ క్రింది విషయములు కలవు:—

జపాను పారిశ్రామిక కేంద్రములపై ప్రచండ విమానదాడులు సాగించుటకుగాను చీనా తూర్పుభాగమున నౌక విమానదళము నేర్పరుప మిత్రమండలివారు నిర్ణయించిరను వార్త నేడు పత్రికలలో ప్రచురింపబడెను. అందుపై నిచ్చటి ప్రముఖులు అభిప్రాయము తెలుపుచు ప్రెసిడెంటు రూజువెల్టు, చర్చిల్‌గారలు చైనా విదేశాంగమంత్రికి సంతోషకరమగు వార్త నెరిగించిరనియు, ఇట్లు కాకపోయినచో సూంగ్‌గారిని క్విబెక్‌కు ఆహ్వానించి యుండెడివారు కారనియు చెప్పిరి.

జపాను కేంద్రములపై దాడులు సలుపుటకుగాను చైనా తూర్పుభాగము నందలి బాంబరు దళముల సంఖ్యను హెచ్చింపవలెనని చైనా కోరినట్లు తెలియుచున్నది.

సైనిక వ్యవహారముల విషయమై ముఖ్యనిర్ణయములు

బ్రిటిషు ప్రచారశాఖ మంత్రియగు బ్రెండెన్ బ్రాకన్‌గారు పత్రికాప్రతినిధుల సభలో ముచ్చటించుచు నిట్లు చెప్పెను.

సైనికముగా నత్యంత ప్రాముఖ్యము వహించు నిర్ణయములు క్విబెక్ సభలో జరిగెను. నేడు 'సిలేడలు'లో జరిగినవిందు పెసిఫికసందలి వ్యూహరచనావిధానమునకు సంబంధించిన ముఖ్యవిషయములను నిర్ణయించుటకుగాను జరిగెను. ప్రెసిడెంటు రూజువెల్టు, చర్చిలు, డా॥ టి. వి. సూంగ్, రూజువెల్టు స్వకీయసలహాదారు హారీహాప్కిన్సుగారలు విందులో పాల్గొనిరి. ఈ నిర్ణయములేవో బాగుగా తెలిసికొనగోరుచో మీరు యుద్ధవిలేఖరులు కండు."

శనివారమువరకు చర్చిలుగారు కెనడాలో నుండురనియు కెనడానుండి వెళ్లులోపుగా బ్రాడ్‌కాస్టు ఉపన్యాసము గావించుననియు తెలియుచున్నది.

బాల్కనులద్వారా దాడిజరుప సాధ్యమా?

[ఐరోపా దండయాత్ర ఏయే వైపులనుండి జరువవచ్చునను విషయమై న్యూయార్కులో పి. యం. పత్రికలో ప్రకటింపబడిన వ్యాసాలలో ఇది బాల్కనురాజ్యాలద్వారా దండయాత్ర ప్రారంభించు విషయమై సాధకబాధకాలను చర్చించు వ్యాసం ఈ దిగువ ప్రకటింపబడినది.]

బాల్కన్లద్వారా దాడి జరపటానికి ఇటలీ ఫ్రాన్సులకన్న నైసర్గిక నిరోధాలెక్కువ. హిట్లరు ఆధ్యక్షరాజ్యాలకు సామీప్యానున్న బాల్కన్లపై దండయాత్ర జరపటంవల్ల లాభించేది తక్కువే. అయినా కష్టనిష్ఠూరాలను పరిగణిస్తే ఐరోపా ఆగ్నేయ భాగంలో అరతబందోబస్తు జరగలేదు. బాల్కన్లపై దండయాత్రకు మూడుమార్గాలున్నాయి. ఏజియన్ సముద్రంపైనుంచి యుగోస్లోవియా గుండా సాలోనికాకు పొయ్యేమార్గం మొదటిది. ఆల్బేనియన్ తీరమైదానంగుండా రెండోది. బల్గేరియాకు అడ్డంగా టర్కీమీదుగా డానూబుతీరానికి మూడోది. ఈ మూడింటిలో టర్కీమార్గం సులభతరమైందిగా కనిపిస్తుంది. అయితే టర్కీ మిత్రపక్షం చేరకుండా అనేది అనిశ్చితాంశం.

ఆగ్నేయ ఐరోపా భూభాగం మిట్టపల్లాలతో నిండిఉంది. 'బాల్కన్' అనే మాటకే పర్వతం అని అర్థం. దండయాత్ర ఏముఖంగా జరిపినా దుర్గమమైన నదీగర్భాన్ని దాటవలసియుంటుంది. ఇక్కడి గొరిల్లాలు మనకు తోడ్పడుతారు. సలోనికామార్గాన్ని సేనలు పోవాలంటే దక్షిణప్రాంత భూభాగాన్ని సముద్రప్రాంతాన్ని కైవసం కావించుకోవాలి. అనగా, క్రీట్, ఏజియన్ దీవులు, పర్వతమయమైన పెలోపొన్నెసాస్ దీవులు, గ్రీకు ద్వీపకల్పాన్ని పట్టుకోవాలి. క్రీట్ ముంచరాని ఒక రాక్షస విమానవాహక నౌకవంటిది. ఇది చాలా గడ్డు సమస్య అవుతుంది. ఏజియన్ దీవులపై విమానాశ్రయాలు, రక్షణ కేంద్రాలను అక్షరాజ్యాలు నిర్మించుకున్నాయి. యెలోస్, నాక్సస్, సమోస్, బియాస్, లెమ్నాస్, మిటిలెనె, డొడెకనీస్ దీవులు, గ్రీకుద్వీపకల్పం, మిత్రసేనల గమనాన్ని చాల ఆలస్యంచెయ్యటానికి శత్రురాజ్యాలకు ఉపకరిస్తాయ్. సలోనికాకు ఒకసారి చేరినామంటే స్కాప్జె, విఖీల గుండా వర్దార్ మొరావాప్రాంతం కష్టమైనా ముందుకు దూసుకుపోవచ్చు. 1941 వసంతంలో ఈ మార్గాన్నే నాజీలు వెళ్లారు. 1918 లో మిత్రరాజ్యాలు చక్కగ అమర్చబడిన వ్యూహరచనచే కొద్దిరోజుల్లోనే బల్గేరియాను హతమార్చారు.

స్కాప్జెజె దాటితే జనరల్ మిహాలోవిచ్ నాయకత్వాన గొరిల్లాలు రైతులు మిత్రసేనలకు ఎల్లాఅయినా తోడ్పడతారు: ఒక్క అడుగు ముందుకుపోయిన కొద్దీ సప్లయిలైన్లు వృద్ధిఅవుతయ్

ఇక ఆల్బేనియన్ తీరాన దిగినా చాలా చిక్కులున్నాయి. ఆల్బేనియన్ తీరాన్నుంచి ఉత్తరంగాపోయి- ఈశాన్యదిశగా యుగోస్లావియాలోని చిట్టిక్-పార్టిజాన్ జిల్లాల చేరవలసి ఉంటుంది. లేదా మొనాస్టిల్ మార్గాన సలోనికా చేరాలి. ఆవిధంగా శత్రుసేవలను గ్రీను క్రీటులలో త్రొక్కెయ్యచ్చు. ఈ మార్గాన పోవాలంటే రాబోయే శత్రు దాడికి సిద్ధమవటానికి ముందు దక్షిణ ఇటలీని చేతులో పెట్టుకోవాలి. పైగా యుగోస్లేవియా లోపలికి పోవటానికి రెండు రహదారులేఉన్నవి.

ఏతావతా టర్కీమీదుగా పోయే మార్గమే తిన్నదైంది. రహదారుల పొకర్యం గలిగిందీను. దీనికేం పెద్దసన్నాహాలు అవసరంలేదు. బల్గేరియాలో నాజీవిముఖతా సోవియట్ సుముఖతా విశేషంగా ఉండటం ఒక సుగుణం. ఇంకా, బల్గేరియా, రుమేనియాలలో నల్లసముద్రతీరాల సేనల దింపుకోవచ్చు. బల్గాస్, వర్నాలు తూర్పు పశ్చిమ రైలుమార్గాలు ఆగిపొయ్యేచోట్లు. మెరిట్సాలోయలైనుకు ఇది సమానమార్గాన పోతోంది.

రష్యా అమెరికా సంబంధాలు

న్యూయార్కుపత్రిక వ్యాఖ్య

న్యూయార్కు, ఆగస్టు 23:—

అమెరికాలో రష్యను రాయబారిగా నుండిన లిట్వినావుగారిని ఆ పదవినుండి విరమించి రష్యాకు రావలసినదిగా స్టాలిను ఉత్తరువు చేసెను. ఈ విషయమై అమెరికాలోని న్యూయార్కు హెరాల్డు ట్రిబ్యూను పత్రిక యిట్లు వ్రాయుచున్నది.

1939 సం॥లో లిట్వినావుగారు రష్యాలో విదేశాంగమంత్రిగా నుండిరి. అప్పుడు వారు ఆ పదవినుండి తొలగింపబడిరి. ఆ నాడు ఆ పదవినుండి వారు తొలగింపబడినప్పుడే, జర్మనీతో రష్యా ప్రభుత్వము తటస్థంగా ఉండుటకు ఒక అవిరోధపత్రమును వ్రాసికొనియుండెను. నాజీలతో సఖ్యతి ఏర్పరచుకొనెను కనుక ఇప్పుడుకూడా లిట్వినావు తొలగింపబడుటవల్ల రష్యాప్రభుత్వ ధోరణియందు అటువంటి మార్పు ఏదైనా జరుగునేమోయని యూహింపబడుచున్నది.

అటువంటి అభిప్రాయాలు ఇతరులకు కలుగగలవనే విషయం రష్యనుప్రభుత్వానికి కూడా తెలిసియుండవలెను.

ఇటువంటి సందర్భములలో లోకులు అమెరికనుప్రభుత్వమే రష్యాతో స్పష్టంగా నిమ్మపటంగా వ్యవహరించుటలేదని చెప్పుకుంటూ ఉంటారు. రష్యాయొక్క అభిప్రాయోద్దేశములను గూర్చి లోకంలో ప్రస్తావించరు. రష్యాకు అమెరికాకు మధ్య పరస్పరవిశ్వాసం లోపించియున్నది, అందుకు ఉభయులూ కారకులే. అమెరికాలోని రష్యా రాయబారియగు లిట్వినావుగారుతొలగింపబడినతోడనే అమెరికాలో ఆ విషయమై ప్రజలెక్కువగా ప్రస్తావించుటను బట్టి చూడగా, రష్యా వ్యవహార సంబంధముల విషయములో అమెరికనులు నిర్లిప్తంగా లేరనియు ఆసక్తి ప్రసక్తికలవారైయున్నారనియు విదితమగుచున్నది.

బెర్లిను పై అత్యుగ్రమగు మిత్రవిమానదాడి

లండన్, ఆగస్టు 24:—

అర్ధరాత్రికి ముందు బ్రిటిష్ రాయల్‌విమానదళం అధికసంఖ్యాకంగా బయలుదేరి బెర్లినునగరాన్ని ధ్వంసఘాళిచేసినట్టు అధికారులు ప్రకటించారు. ఇంతటి ఉగ్రమైనదాడిని బెర్లిన్ నగరవాసు లెన్నడూ చవిచూడలేదట.

బర్లిన్‌మీద నిన్న పడవేసిన బాంబుల బరువుబట్టి యింతటి దారుణమైనదాడి యింతకు పూర్వం జరుగ దని రాయిటరు వైమానిక విలేఖరి తలచుచున్నాడు.

58 బాంబర్లు ఒక పోరాటవిమానం తప్పిపోయెను.

విశేషముగా దిగులుకొల్పిన దాడి

బర్లిన్‌వాసులు విశేషముగా దిగులుతో కాచియుండిన దాడి నిన్న జరిగెను. కొన్ని వారాలుగా ఈ దాడికిగాను బర్లినువాసులు సిద్ధపడుచుండిరి. హంబర్గు 7 దినాలలో సర్వనాశమైనదినితిని యికర నగరాలుకూడా పాడుకనేమోయని ప్రజలు దిగులుపడుచున్నారు. జర్మను ప్రభుత్వం బర్లినునుండి మారుతున్నదని వ్యాపించిన వార్తలబట్టికూడా ప్రజలలో భయము మరింత ఎక్కువైనది.

ఆర్. ఏ. యఫ్. విమానాలు ముఖ్యముగా బర్లిను మధ్యగా గురిపెట్టి బాంబులు వేసెను. ఇంత ఉగ్రముగా మరెన్నడూ బర్లినుమీద దాడి జరుగలేదు. బర్లిను చవిచూచిన అత్యంత ఉగ్రమైన దాడులకంటె తీవ్రతలో యీదాడి ద్విగుణీకృతమై యుండెను. 15 నిమిషాలలో 1700 టన్నులకంటె ఎక్కువగా బాంబులను మన విమానాలు కురిపించాయి. అనేక ఫాక్టరీ భవనాలు నిప్పంటుకొని కొలుచుండుట కానవచ్చెను. ఒక ప్రాంతమంతయు మంటలయయై యుండెను. బ్రిటిషు వైమానికులకు ఆ మంటలు 200 మైళ్లదూరము వరకు కన్పించెను.

పాఠశాలలు ఖాళీచేయుటకు ఉత్తరవు

జూరిక్, ఆగస్టు 24:—

అపాయప్రదేశములందుగల అన్ని పాఠశాలలను, స్కూలు పిల్లలతోపాటు వారి తల్లులను ఖాళీచేయవలెనని జర్మను ప్రభుత్వం ఉత్తరవుచేసినదని "న్యూజూరికర్ టీటంగ్" అను స్విస్ పత్రిక తెలుపుచున్నది.

ఇలిటాయను రైల్వేలపై బాంబులు

లండన్, ఆగస్టు 24:—

ఉత్తరఫ్రికా బాంబర్లు నిన్న భరుసగ అయిదవతోజున ఇటాలియను రైల్వేలను బాంబుచేసెను. శత్రు పోరాటవిమానాలు మన విమానాలను ప్రతిఘటించలేదు.

సమ్నరువెల్సు రాజీనామా ఇచ్చిరా?

వాషింగటను, ఆగస్టు 25:—

అమెరికాప్రభుత్వపు సహాయకార్యదర్శి సమ్నరువెల్సుగారు రాజీనామాఇచ్చిరనియు, రూజువెల్టుగారు క్విబెకునుండి తిరిగిరాగానే వారివిషయమై ఆలోచించెదరనియు వాషింగ్టను ఈవినింగుస్టారుపత్రిక ఒకవార్త ప్రకటించినది.

ఈ విషయమై పత్రికాప్రతినిధులు స్టేటు డిపార్టుమెంటు అధికారుల ప్రశ్నింప వారి విషయమై ఎట్టివ్యాఖ్యానము గావింపనిరాకరించిరి. కొన్నిదినముల విశ్రాంతికై మెలోనువగరానికి పోయిన వెల్సుగారిని పత్రికాప్రతినిధులు సందర్శించి ప్రశ్నించిరి. గాని వారుకూడ ఈవిషయమై ఎట్టిప్రశ్నోత్తరము ఇవ్వలేదు.

నికోబార్ దీవులపై దాడి

శత్రుసామగ్రినావకు బెబ్బ

న్యూఢిల్లీ, ఆగస్టు 24:—

అమెరికను విమానాలు ఆగస్టు 23 వ తేదీన కార్‌నికోబార్ దీవియందు యుండిన శత్రుసామగ్రినావను బాంబుచేసెను. మూడు బాంబుదెబ్బలు సూటిగా తగిలెను. మరి మూడు బాంబులు దగ్గరగా వ్రేలెను. శత్రు నావ నిప్పంటుకొని మండుచుండెను. ఒక చిన్న పడవకూడా యీ దాడిలో ముంచబడెనని తెలుస్తున్నది.

మధ్యబర్మాలో శత్రులక్ష్యాలు కూడా మన విమానాలు తీవ్రముగా బాంబుచేసి మంటలు లేపినవి.

మిటింగే వంతెనమీద మన మధ్యరకం బాంబర్లు జెబ్బతీయుటయేకాలమున ఆ వంతెన మధ్యభాగము ఎక్కువగా పాడయ్యెను. మన విమానాలన్నీ వైమానికులతో సహా భద్రముగా తిరిగివచ్చెను.

టానింబార్ దీవులపైదాడి

లండన్, ఆగస్టు 24:—

కొయి టానింబార్ దీవులందలి జపాను స్థావరాలపై మిత్రవిమానాలు విశేషముగా దాడులు సాగించెనని నేడు సైరుతి పసిఫికు మిత్రకార్యాలయ ప్రకటన తెలిపెను.

మిత్రనౌకలు యిటీవల చురుకుగా వ్యవహరిస్తూ ఫిన్‌స్చ్‌ఫెనులో శత్రునౌకాస్థానమును మొట్టమొదటితూరి కడు సమీపమునుండి ఫిరంగులతో దెబ్బతీసెను. విమానాలు రేవుమీద బాంబులు పడవేసి ఎక్కువగా నష్టం కలిగించెను.

జర్మనీలో విప్లవపరిస్థితులు

దేశీయాంగమంత్రిగ హెర్. హెమ్మర్లు నియామకం

లండను, ఆగస్టు 24:—

జర్మనీ రహస్యపు పోలీసుదళం గెస్టపో నాయకుడు జర్మనీ దేశీయాంగమంత్రిగా నియమింపబడినట్లు వార్తలు వచ్చినవి.

ఈ నియామకముపై రూటరు ప్రత్యేక విలేఖరి ఈ క్రింది విమర్శ గావించుచున్నాడు:—

ఖార్కావు పతనంతో జర్మనీలో విప్లవపూరితమగు పరిస్థితు లేర్పడినవి. నాజీపార్టీ ప్రతిష్ఠ భగ్నమైనది. జర్మనీ సైనికస్థితి గూర్చి అధికారులు గావించుచున్న ప్రచారం ప్రజల నిరుత్సాహాన్ని లేశమాత్రమైన తగ్గింపజాలకున్నది. విదేశాలనుండి వచ్చు రేడియో వార్తలను వినినిజస్థితిని గ్రహింప జర్మనీప్రజ లుత్సాహపడుచున్నారు. రహస్యపు పోలీసుల కఠినశిక్షలుకూడ, ఇట్టివారిప్రయత్నము నరికట్టజాలకున్నవి.

ఈ స్థితిలో జర్మనీప్రజలలో ఒకవిధమైన స్థిరత్వాన్ని స్థాపింప గెస్టపో నాయకుడు దేశీయాంగమంత్రిగ నియమింపబడెను. ఇతని శ్రౌర్యం ఐరోపాఖండంలో అందరికి విదితమైన విషయం. ఇట్టివానిని దేశీయాంగమంత్రిగ నియమింపవలసివచ్చుటవల్ల జర్మనీ ఆంతరంగస్థితి ఎంత అధ్వాన్నముగనున్నదో స్పష్టపరచుచున్నది.

సైనిక వ్యవహారముల విషయమై ముఖ్యనిర్ణయములు

బ్రిటిషు ప్రచారశాఖ మంత్రియగు బ్రెండెన్ బ్రాకన్‌గారు పత్రికాప్రతినిధుల సభలో ముచ్చటించుచు నిట్లు చెప్పెను.

సైనికముగా నత్యంత ప్రాముఖ్యము వహించు నిర్ణయములు క్విబెక్ సభలో జరిగెను. నేడు 'సిలేడలు'లో జరిగినవిందు పెసిఫికసందలి వ్యూహరచనావిధానమునకు సంబంధించిన ముఖ్యవిషయములను నిర్ణయించుటకుగాను జరిగెను. ప్రెసిడెంటు రూజువెల్టు, చర్చిలు, డా॥ టి. వి. సూంగ్, రూజువెల్టు స్వకీయసలహాదారు హారీహాప్కిన్సుగారలు విందులో పాల్గొనిరి. ఈ నిర్ణయములేవో బాగుగా తెలిసికొనగోరుచో మీరు యుద్ధవిలేఖరులు కండు."

ఆరోగ్యముయొక్క పరిపూర్ణ రూపము

'శాంతి అశోక' నిరంతర సేవనము ఆమెయొక్క గర్భాశయ వ్యాధులన్నిటికి అమోఘమయిన జగదేక దౌషధము. అన్ని ఋతు దోషములకు, సంతాన శూన్యతకు, బలహీనతకు, సుఖ శిశు జననమునకు చాలును

శాంతి అశోక

అత్యుత్తమ గర్భాశయ రోగ నివారిణి

శాంతి కుటీరం, తణుకు, ప. గోదావరి

సోల్ ఏజంట్లు:—శ్రీ కృష్ణా జనరల్ స్టోర్సు, తణుకు

S A—K 1, TG.

కావలెను

గొప్పరకము సిగరెట్లు, బూట్ పాలిష్, సిరా, పెట్రోలు, & కిరోసిన్ బిళ్లలు, మంచివూలు, గడియారాలు వగైరాలకు ప్రతిపట్టణములోను ఏజెంట్లు, గుమాస్తాలు, అగ్గనైజర్లు ఇన్‌స్పెక్టర్లు కావలెను షరతులు వగైరాలకు వ్రాసి తెలిసికొనుడు. F 1 (2-85)

FEDERAL INDUSTRIES,
P. B. 330, LAHORE.

ప్రకటన

నూరవ నంబరు నూటలో జరీభుగడి చీరలు, కలరువారి, కళరకాలుతో 3 అం॥ నుంచి 6 అం॥ వెడల్పు పొడవు జార్జెట్లు గలవి 5 గ॥ నుంచి 6, 7 గజాల పొడవు గల చీరలు స్వరంటి రంగులతో గజం రు. 2-4-0 మొదలు రు. 3-8-0 లో గలవు. డిటో పిల్కు, జరీ, బార్డర్లు గజం రు. 3-8-0 మొదలు రు. 6-0-0 వరకు గలవు. ఒకదఫా పరీక్షించి చూడండి.

శి. లింగిశెట్టి,
జవళి వ్యాపారి కోయంబత్తూరు.
C. Lingi Chetty,

ఏలం అమ్మకము

ఆర్. చిదంబర మొదలియార్, ఆర్. అంబలవన మొదలియార్ యిన్‌సాల్వెన్సీ

పిటీషను నెం. 143 ఆఫ్ 1941.

మద్రాసు, పెద్దునాయకన్ పేట పాత జైలురోడ్డులోని నెం. 4, 5, 6 గల ఇల్లు స్థలము ది. 1943 సం॥ ఆగస్టు 30-వ తేదీ సోమవారం సాయంత్రం గం. 5 లకు సదరు ఆవరణలో మెసర్స్ మద్రాస్ అండ్ కో., ఆక్షనర్సుచే బహిరంగముగా యేలము వేయబడును.

ఇతర వివరములకు మెసర్స్ మద్రాస్ అండ్ కో., నెం. 5, తంబుచెట్టివీధి, జి. టి. మద్రాసునకు వ్రాసి తెలుసుకొనవచ్చును.

నోటీసు

రవాణాలు ఏర్పాటు చేయుటలో రైల్వేలకు తోడ్పడుటకుగాను, మద్రాసు బయటనుంచి, అమ్మకానికిగాని స్వంతానికుపయోగానికిగాని రైల్వేద్వారా వంటచెరకును తెప్పించుకొనువారు యీదిగువ వివరములను 28-8-43 తేదీ లోపుగా, మద్రాసు కలెక్టరుగారికి తెలియజేయవలసియున్నది.

(1) పేరు, విలాసము.
(2) ఆగస్టునెలలో తాను తెప్పించుకొన్న వాగెన్ల మొత్తము.
(3) ప్రస్తుతము కాంట్రాక్టుల ప్రకారం సెప్టెంబరుమాసంలో అతనికి చేరవలసిన వాగన్ల మొత్తము.
(4) వాగనులు లోడింగు చేయబడు స్టేషనుల పేర్లు. ప్రతి స్టేషనులో యెన్ని వాగనులు లోడింగు చేయబడునది. ఎం. అండ్ ఎస్. ఎం. రైల్వే, ఎస్. ఐ. రైల్వే. విడివిడిగా తెలుపవలెను.
(5) తర్వాత నెలకు, ప్రతి నెలా 15-వ తేదీన, యిట్టి స్టేట్‌మెంటు పంపుకోవలెను.
(6) కలెక్టరుగారు కోరునో, పదవ స్టేటుమెంటులను బలపర్చు కాంట్రాక్టులను కూడా పంపుకొనవలెను.
(7) ఈ స్టేటుమెంటులను పంపనిచో, తాము వాగనులకుగాను రైల్వే అధికారులకు పెట్టుకొనిన అప్లికేషనులను రాకరించబడును.

మీ భవిష్యత్తు

పూర్తి వివరాలతో ఒక్క సంవత్సరమునకు రు. 3-0-0. జాతకచక్రంగాని, జననతేదీ వేళతోగాని, ఉత్తరం వ్రాయు వేళగాని వ్రాయండి. దశాంతర్దశలతో పూర్తి జాతకం రు 10-0-0 లు.

ప్రొఫెసర్ వి. కె. శర్మ,
శర్మ జ్యోతిషాలయం, విశాఖపట్నం

గింజలు తీసిన చింతపండు

సరకు సిద్ధముగానున్నది. నాణ్యమైన వెంబర్ పెట్టి సరుకు. 84 పౌండ్ల బుట్ట మదురు ఎఫ్. ఒ. ఆర్. కు రు. 20/- కనీసం ఒక బుట్ట తీసుకోవలెను. రవాణాకు, మద్రాసు సివిల్ సప్లయి కమీషనరుగారి పర్మిట్‌తో, ఆర్డరు పంపుకొనుడు.

వి. పశుపతి,
255, సెప్టు మార్కెట్ స్ట్రీట్, మదురు.

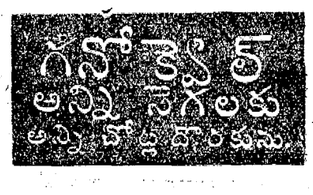

గంటలపంచాంగం

స్వభాను సం॥ శ్రావణ బ॥ ఏకాదశి 1943 సం॥ ఆగస్టు 26 గురువారం

సూ॥ ఏ సా 5-31 ఆర్ద్రా మ 3-51 వర్జ్యం తె 4-59 ల 6-44 కు.

బు॥ ద్వాదశి ఆగస్టు 27 శుక్రవారం

సూ॥ ద్వా రా 7-15పుర రా 6-10 వర్జ్యం రా 8-0 ల 4-46 కు.

ఆంధ్రపత్రిక

స్వభాను సం॥ శ్రావణ బ॥ దశమి బుధవారము

రూజ్వెల్టు—చర్చిలు ప్రకటన

క్విబెక్‌నందు ఆంగ్లో-అమెరికను సమాలోచనలు ముగిసినవి. ఇదివరకట్టి సమావేశములు ముగిసిన వెంటనే, తమ సంప్రదింపుల ఫలితాంశముల గురించి ఉభయపక్ష నాయకులును గావించు ప్రకటనయందు చూచాయగ తమ నిర్ణయముల వెల్లడించెడివారు. కాని ఈ సారి మాత్రము రూజ్వెల్టు—చర్చిలుల సంయుక్తప్రకటనయందు ఇకమీద జపానుపై గూడ సంగ్రామము జోరుచేయబడు నని తప్పక నిర్ణయములను సూచాయగనైన వెల్లడించలేదు. యుద్ధవ్యూహమునకు సంబంధించి నంతవర కిట్టి గోప్యము నెవరును కాదనజాలరు. శత్రుమిత్రదేశములగురించియు, యూరోపా రాష్ట్రముల పునర్నిర్మాణమును గురించియు, రష్యాతో ప్రదింపవలసియున్న రాజకీయ సమస్యలగురించి గూడ, రూజ్వెల్టు-చర్చిలులు తమ నిర్ణయముల గూఢముగ నుంచుట సమంజసముగనే యున్నది. దీనిని వెల్లడించుటవలన గలుగు ప్రయోజనముకంటె ప్రమాద మధికము.

యుద్ధవ్యూహముతో బాటు సంగ్రామానంతరము ప్రపంచజాతుల ప్రతిపత్తిని గురించియు, స్వయంనిర్ణయసూత్రమును గురించియు రూజ్వెల్టు-చర్చిలు లీ సమావేశమున సంప్రదించుచుండినియు, దాని ఫలితముగ 'అట్లాంటిక్ చార్టరు'ను విపులీకరించి ప్రపంచమందన్నిప్రాంతములకును వర్తింపచేయుచు సమగ్రమగు ప్రకటన మరియొకటి గావింపబడునియు గతవారము క్విబెక్‌నుండి, పలువిధములగు వదంతులు వ్యాపింపచేయబడెను. పారతంత్ర్యమున బడియున్న ఆసియాదేశములకు అమృతోపమానములగు నీ వార్తలు చాల ఆశల కల్పించెను. కాని రూజ్వెల్టు చర్చిలుల ప్రకటనయందీ విషయమై ఒక్కమాటయైన కనుపింపకపోవుట ఆసియాదేశములకు చాల నిరాశాభంగము గల్గించె. ననుటకు సందియము లేదు. ఆంగ్లో - అమెరికను నాయకులు ఈ విషయమై చర్చించి, పారతంత్ర్యదేశములకాశాపహమగు నిర్ణయములగావించియున్నచో, వాని రహస్యముగ నుంచవలసిన అవసరమెద్దియు గనుపింపదు. యుద్ధవ్యూహనిర్ణయములు బయల్పడుచో ప్రమాదము సంభవించును. కాని ఈ విషయమై నిర్ణయముల వెల్లడించుచో, పారతంత్ర్యదేశములందలి ప్రజలందరకు మిత్రమండలిపై అభిమానము మరింత యధికమగును. కనుక వీని నెంతబాహాటముగ వెల్లడించిన నంతమంచిది. అది రూజ్వెల్టునకు గాని చర్చిలునకు గాని జెలియని విషయము గాదు. అట్టి అనుకూల నిర్ణయములు గావింపబడిన యెడల తమంత తామే వారానిర్ణయముల వెల్లడించియుండెడివారు. అటు జరుగకపోవుటనుబట్టి, రూజ్వెల్టు—చర్చిలుల సంప్రదింపు లీవిషయమున నేమాత్రము ఫలప్రదము గాలేదను తలంపవలసియున్నది.

ఆసియాఖండమున జపానుతో సంగ్రామమును చురుకుగ సాగింపదలచిన ప్రస్తుత సమయమునగూడ, బ్రిటను — అమెరికాలు ఆసియాదేశముల భవిష్యత్తును గురించి మూకీభావము వహించుట వివేకము గాదు. జపానుఆసియాదేశము. జపానీయులు ఆసియా జాతులలోనివారు. ఆసియాలో తన స్వాతంత్ర్యమును గోల్పోవి బలవంత మగు దేశము జపాను ఒక్కటే. అయినను, ఇరాసియా మొదలగు ఆసియాదేశముల గుండలి చైనా ప్రజలకు జపానుతో సంగ్రామమున విజయమందుట ఇష్టములేదు. అందుకు కారణము, జపానుపై ఈర్ష్యగాదు. అసూయగాదు. జపాను అన్యజాతుల స్వాతంత్ర్యము హరింపక తన స్వాతంత్ర్యమును మాత్రమును కాపాడుకొనుటతో సంతృప్తిపడి యూరకొనినచో, జపాను జోలికిపోవుట కెవరును ఇష్టపడి యుండరు. కాని, జపాను పైనికనాయకులు అటులగాక పాశ్చాత్యదేశముల వలెనే తాము గూడ, సామ్రాజ్యతృష్ణచే, పొరుగుదేశములపై బడి వాని స్వాతంత్ర్యము నపహరించుటకు ప్రారంభించిరి. అందుచే ఆసియా జాతులకు గూడ జపాను సామ్రాజ్యతత్వముపై నీయేవగింపు యేర్పడినది.

జపానుపై ఆసియాజాతుల ప్రాతికూల్యమున కిదియే కారణము. వాని ఆసియాజాతులు నిరసించుచున్నది ఒక్క జపానీయ సామ్రాజ్యతత్వమును మాత్రమే గాదు. బిటిషు, ఫ్రెంచి, డచ్చిమొదలగు శ్వేతజాతుల సామ్రాజ్యతత్వమును గూడ వీరు సమముగనే నిరసించుచున్నారు. అందుచేతనే, రూజ్వెల్టు-చర్చిలులు, అట్లాంటికు చార్టరునందు "ప్రతిజాతియును తన కిష్టమగు రాజ్యాంగమును నిర్ణయించుకొనుటకధికారము గలదని"యు, ప్రజాస్వామ్యపరిపాలనాసిద్ధాంతమును రక్షించుటకు తామీ యుద్ధమున దిగుచుంటి మనియు, ప్రకటించినపుడు, ఆసియాజాతులన్నిటి యందును, అపరిమితోత్సాహము వ్యాపించెను. జపానుపై సంగ్రామ సంరంభము నధిక మొనర్చదలచిన ప్రస్తుత సమయమున, చర్చిలు ప్రధాని ఆమోదముతో రూజ్వెల్టు అధ్యక్షుడు, అట్లాంటికు ప్రకటనను విపులీకరించి ఆసియాజాతులకు సంగ్రామాంత్యమును స్వాతంత్ర్యమును స్పష్టముగ వాగ్దాన మొనర్చియున్న యెడల, ఆసియాదేశములు ద్విగుణీకృత మగు ఉత్సాహముతో తోడ్పడియుండెడివి. రూజ్వెల్టు—చర్చిలు లీ విషయమును గుర్తింపకపోవుట శోచనీయము.

భారత ఆసెంబ్లీ శరత్కాల సెషను

ఢిల్లీ, ఆగస్టు 25:—

భారత అసెంబ్లీ శరత్కాల సెషను అక్టోబరునెల 26-వ తేదీని ప్రారంభమవుతుందని యిదివరకు సూచించారు. ఈ సెషను నవంబరు నెల 8-వ తేదీని ప్రారంభం కావచ్చును. కాని అక్టోబరునెల 26 వ తేదీని ప్రారంభం కాదని యిప్పుడు తెలిసింది. భారత శాసనసంఘాల సమష్టి సమావేశంలో కొత్త రాజప్రతినిధి వచ్చు గారు ఉపన్యసించనందానికి వీలుగావుండేటం కోసమే అసెంబ్లీ తేదీలను మార్చారనిన్నీ, వాటలు ప్రభువు అక్టోబరునెల 18 తే రాజప్రతినిధి అధికారమును వహిస్తారనిన్నీ నవంబరు నెల 15 తేదీకు భారత శాసనసంఘాల సమిష్టి సభలో వుపన్యసిస్తారనిన్నీ తెలిసింది.

టర్కీ యుద్ధంలో చేరవచ్చు

గ్రీసువై మిత్ర దాడి ఫలితం

అంకారా, ఆగస్టు 23:—

గ్రీసు, గ్రీసు చేరువనున్న దీవులపై మిత్ర విమానదాడులు జరుగుటవలన యిచట సంక్షోభములు కలుగుచున్నవి. మిత్రసేనలు గ్రీసును ఆక్రమించకల్గినచో టర్కీ యుద్ధంలో చేరు నాయను సమస్య బయలుదేరుచున్నది. టర్కీ తాటస్థ్యం విడిచి యుద్ధంలో చేరుటకు అనుకూలం గా యీదిగువ కారణాలను తెలిసినవారు చెప్పుచున్నారు:—

టర్కీ మిత్రమండలితో చేరినచో ఇజిప్టు, సిరియా, ఇరాకుల నుండి సేనలు త్వరగవచ్చి టర్కీపై జర్మనుసేనల దాడిని నిరోధించగలవు. గ్రీసులోని విమానాశ్రయాలు మిత్రులవశమయి బాల్కన్‌పై దాడిచేయు నౌకలకు విమానరక్షణ యొసంగుటకు వీలుండును.

(2) టర్కీ యుద్ధంలో చేరిన మిత్రరాజ్యంగా నుండినచో సంధిరాయబారాలలో తన స్వాతంత్ర్యం కాపాడుకొని పొరుగు రాజ్యాలకన్న మిన్నగ యెక్కువ పలుకుబడి కల్గియుండవచ్చును.

(3) రష్యాతోగల ఒడంబడిక ప్రకారం రష్యాతో యుద్ధం చేయరాదు కనుక 1940 సంవత్సరము ఇంగ్లాండుతో ఒడంబడిక గావించుకొన్నపుడు టర్కీ యుద్ధంలో చేరలేదు. కాని యిపుడు రష్యాకూడా ఇంగ్లండు అమెరికాలతో కలసి యుద్ధంచేస్తున్నది కనుక టర్కీ చేరుటకు ఆక్షేపణ లేకుండెడు.

(4) యుద్ధానంతరం బాల్కన్ రాజ్యాల విభజనసమయమున టర్కీ పలుకుబడి అధికారం కలిగియుండుట అవసరం.

యుద్ధానకూలమగు కారణాలు యిన్ని యున్నను, టర్కీలో శాంతిప్రియుల బలం కూడ అధికంగానేయుండి. వారు యుద్ధానంతరపరిస్థితులసంగతి యెట్లున్న యిపుడు తటస్థంగా నుండాలనే కోరుదురు.

చర్చిలు వాషింగుటను పోవును

క్విబెక్కు సభ యింకను జరుగుచుండును

క్విబెకు, ఆగస్టు 24:—

బ్రిటిషుప్రధాని చర్చిలుగారు క్విబెక్కునుంచి వాషింగుటను నగరమునకు పోయి అచటినుండి లండనుకు పోవుదురు. శనివారం వరకైనా చర్చిలుగారు కెనడాలోనే ఉంటారు. శనివారంనాడు ఆయన రేడియోలో ప్రసంగించెదరు.

బ్రిటిషు విదేశాంగమంత్రియగు ఆంథోనీ యీడెనుగారు కూడా ఇంగ్లాండుకు పోయేటందు వాషింగుటనునగరానికి వెళ్లెదరు రూజువెల్టుగారు క్విబెక్కునుండి అట్లాంటాకు జళ్లెదరు.

రూజువెల్టుగారు క్విబెకు వదలుటలో క్విబెక్కులో జరుగుచున్న ఆంగ్లో అమెరికను యుద్ధసమాలోచనలు వెంటనే ముగియవనియు కెనడాకు సంబంధించిన వ్యవహారకాండయంతయును ముగిసినట్లుగ మాత్రమే పరిగణింపవలెననియు విషయజ్ఞులు అభిప్రాయం తెలుపుచున్నారు. మరల సమాలోచనలు వాషింగుటనులో జరుగును.

యీ యుద్ధసమాలోచనసభను ఇంకను సాగించుటకై ఏర్పాట్లుచేయుటకు అమెరికాప్రభుత్వ ప్రచురణశాఖా మంత్రియగు బ్రెండనుబ్రాకనుగారు వాషింగుటను నగరమునకు పోవుచున్నారు.

కళ్లలు నాక్సుగారి రాక

క్విబెక్కుసభకు అమెరికా సంయుక్త రాష్ట్రముల నౌకాశాఖా కార్యదర్శి యగు కర్నలు నాక్సుగారు సోమవారము నాడు వచ్చిరి. ప్రెసిడెంటు రూజువెల్టు మంత్రి వర్గములోని ముగ్గురు కార్యదర్శులు ఇంతవరకు క్విబెక్కు సభకు విచ్చేసిరి.

డెన్మార్కులో విధ్వంసక చర్యలు

ఆరు పట్టణాలలో ఎమర్జెన్సీ పరిస్థితి ప్రకటన

లండన్, ఆగస్టు 24:—

డెన్మార్కులో విధ్వంసక చర్యలెక్కువగనున్నవి. ప్రజలలో జర్మనులపట్ల ప్రాతికూల్యతలు పెరిగిపోతున్నది. ఈ కారణమున ఆపట్టణాలలో ఎమర్జెన్సీ పరిస్థితిని అధికారులు ప్రకటించియున్నారు. భూమార్గ క్రితం డేనిష్ విధ్వంసకులు అనేక జేల జర్మను తుపాకులను కోపెను హేగను నందు గిడ్డంగులనుండి రహస్యముగా కొంగలించారని యీవార్తలు వెలువడుచున్నవి. ఒక విద్యుచ్ఛక్తి స్టేషను నాశమొనర్చిరి. జర్మను డేనిష్ పైనికులకు అక్కడక్కడ కొట్లాటలు జరిగినవి 15 జర్మనులు, అనేకమంది డేనులు చనిపోయిరి.

ఒడెన్సులో యిట్టి అల్లరులలో ఒక జర్మను ఆఫీసరు తప్పించుకొనేందుకు వీలులేక మరణించెనని వార్తలు చెలిపెను.

కుదరాను రేషనింగు విధానము

ఎగుమతుల గూర్చి మతవిధుల గూర్చి పునరాలోచన

మదరాసు, ఆగస్టు 25:—

మదరాసులోని రేషనింగు విభాగంగూర్చి అడ్వైజరు ఎస్. వి. రామమూర్తిగారు నిన్న ఉదయం కొన్ని ప్రజాసంస్థల ప్రతినిధులతోను, ఉద్యోగులతోను చర్చించిరి.

మేయరు తాడులింగమదల్యారు, డి. బి. సర్ ఎస్. గోపాలస్వామయ్యంగారు, అబ్దుల్ హమీదుఖాను, సివిలు సప్లయిసు డిప్టీకమిషనరు పి. సుబ్బరాయు, ఆర్. ఎం. సుందరం, రేషనింగుఆఫీసరు సెల్వనాయగంగార్లు సభకువచ్చిరి. రేషనింగు అమలుజరిపే విధానం గూర్చి సభ్యులకుగల సందేహాలు తీలుపబడెను. వాటన్నింటికి ఉద్యోగులు సమాధానాలు చెప్పిరి.

మతవిధులకు విహాహాలకు శ్రాద్ధాలకు మున్నగువాటికి అధికంగా బియ్యం యిచ్చుటగూర్చియు, తదితర విషయముల గూర్చియు ప్రభుత్వమువారు బాగుగ విచారణచేసి నిర్ణయింపమన్నారని తెలియుచున్నది.

స్వంతపొలాలనుండి బియ్యం తెప్పించుకునే పెర్మిటులగూర్చి ప్రభుత్వం వారు ఇంకను ఆలోచిస్తున్నారు. ప్రస్తుతం ఎ. ఆర్. పి. వారు లెక్కలు తీసినపుడు పెర్మిటులు లేనివారందరికి రేషను కార్డులు ఒసంగబడినవి. ఇటీవల దిగుమతి పెర్మిటులు పైజిల్లాల కలక్టరులు యెన్నియిచ్చిరో సమాచారం తెలుప మదరాసు రేషనింగు ఆఫీసరు కోరియున్నారు.

మదరాసు నివాసులకు వెలుపలజిల్లాలలో బియ్యంలోటు జిల్లాలలో ధాన్యమున్నప్పటికి అక్కడనుండి స్వంతబియ్యం తెప్పించుకొన పెర్మిటులు యిమ్మని ప్రజాప్రతినిధులు కోరిరి. ఆ విషయంగూడ ప్రభుత్వము ఆలోచనలో నుంది.

ఇదివరకు తాడేపల్లిగూడెంనుండి వచ్చిన ఉప్పుడుబియ్యం వాసన వేసి, సరకు పాడుకేనందున యికముందు పచ్చిబియ్యం నెల్లూరునుండియు, ఉప్పుడు బియ్యం తంజావూరునుండి మాత్రమే తెప్పించుటకు ఏర్పాటులు చేయబడినవని తెలియుచున్నది.

1943 సం॥ లో రిజిస్టరయిన ఉద్యోగ సహకార సంఘములకు బియ్యం బస్తాలు యిచ్చుట రేషనింగు విభాగంలో ప్రస్తుతం నిలిపివేసిరి. కాని ఈవిషయం పునరాలోచన జరుగుచున్నదని తెలియుచున్నది.

రేషనింగుకార్డుల పంపకం చాలవరకు పూర్తియైనది. దేవాలయములందు, మసీదులందు చర్చిలందు వాడుకొనే బియ్యం కొరకు రేషనుకార్డులు యివ్వ నిశ్చయించినట్లు తెలుపబడెను.

నేటిరాత్రి నగరంలోనున్న యిండులేని వారందరికి పోలీసుస్టేషనులవద్ద జరుగేటి రేషనుకార్డులు యిత్తురు. బిచ్చగాండ్రు యిండ్లులేని పేదవారుగ లిఖించి కార్డులు యివ్వబడుననియు, యిపుడు గృహస్థుల కిచ్చు 2½ ఆశాకు కొల్తలో ముప్పైవారికి మామూలుగా బిచ్చంవేసే అవకాశం ఉండునని అధికారులు ఎంచుచున్నారు.

తిరువాన్కూరు సంస్థానంలో రేషనింగు

తిరువాన్కూరు, ఆగస్టు 24:—

తిరువాన్కూరు సంస్థానంలో వరిపంటవల్ల ఒక సాలుకు నికరం 250000 టన్నుల బియ్యం లభిస్తాయి. సంస్థానంలోని ప్రజలందరికిన్నీ మొత్తంమీద కనీసపక్షం సగటున 617000 టన్నుల బియ్యం కావలెను. 867000 టన్నుల బియ్యము యితర స్థలాలనుంచి వస్తేగాని ప్రజలందరికీ బియ్యం సరిపోవు. ఈ బియ్యమంతా యిదివరకు మదరాసు ప్రెసిడెన్సీనుంచిన్నీ బర్మా సయాము దేశాలనుంచిన్నీ వస్తూవుండేది. ఇప్పుడు సంస్థానంలో లభిస్తున్న బియ్యము ప్రజలందరికిన్నీ లభించేలాగు చెయ్యడానికి త్వరలోనే యీ సంస్థానమందంతటను రేషనింగు ఆర్డరును అమలుజరుపడానికి సంస్థానం అధికారులు నిశ్చయించారు. భూస్వాములు వ్యవసాయదారులు సంస్థానంవారు నిర్ణయించినఎస్టిమేటులసర్వేసులు మొదలైన వారికి తప్ప తక్కిన ప్రజలందరికిన్నీ అన్ని తెగలవారికిన్నీ వ్యక్తులకున్ను సముదాయలకున్ను సంస్థానాలకున్ను బియ్యము రేషనింగు ముఖ్యపద్ధతి ఒక్కటితగానే వుంటుంది" అని యీ వారిపొద్దున్న సంస్థానం అధికారులు ప్రకటించారు.

ఒరిస్సాలో ఉచితభోజనశాలలు

కటక్, ఆగస్టు 22:—

ఒరిస్సాలో ముందుకొటకం, కష్టపు రోజులు రానున్నవని యెంచి, బిచ్చగాళ్లకు ఆయాజిల్లా కేంద్రాల్లోనూ, ఇతరస్థలాల్లోనూ ఉచిత భోజనశాలలు నిర్మించటానికి ఒరిస్సా ప్రభుత్వం నిశ్చయించారు. ఇందుకుగాను రూ 30/- వేలు మంజూరు చేశారు. ఉదారుల విరాళాలు గూడా చేరుస్తారు. ఈ ముప్పైవేలు అన్ని జిల్లాలకు సమంగా పంచుతారు.

శ్రీ కృష్ణుడు - కళాసృష్టి

శ్రీకృష్ణజయంతి సందర్భంలో ఉపన్యాసాలు

సెన్నపురి, ఆగస్టు 25:—

ఆంధ్ర విజ్ఞానసమితివారు రాయపేటలో తమ సభాభవనంలో నిన్న కృష్ణజయంతి జరిపారు. ఆ సభకు శ్రీ భావరాజు వెంకట కృష్ణారావుగారు అధ్యక్షత వహించారు. శ్రీ జొన్నలగడ్డసత్యనారాయణగారు 'కృష్ణుడు - కళాసృష్టి' అనే విషయాన్ని గూర్చి ఉపన్యసించారు.

శ్రీ జొన్నలగడ్డ సత్యనారాయణగారు

కృష్ణజయంతినాడు భారతావనియంతయు మధురమై, ద్వారకయై, గోకులమై, బృందావనమై విలసిల్లుచుండును. శ్రీకృష్ణుడు దివ్యదివ్యుడు, స్థితప్రజ్ఞుడు, శుద్ధబుద్ధనిత్యానందఘనుడు. ఆదర్శకళోపాసకుడు. కృష్ణమహత్త్వము తెలియవలె నవిన భగవద్గీతయందు మనుగీత లీదవలెను. మన విద్యార్థులకు బైబిల్‌ను బోధింపుటగాని భగవద్గీత బోధింపకపోవుట శోచనీయము. శ్రీకృష్ణుడు కురుక్షేత్రమున, ధర్మక్షేత్రమున, కర్మక్షేత్రమున అర్జునకు ఉపదేశించిన సత్యవ్రతము, ఆనందవ్రతము, కర్మసిద్ధాంతము పాశ్చాత్యులకు సయితము వచ్చెరువు కల్గించినది. అందలి గంభీర తత్త్వమును వారునూ గుర్తించి స్తుతించిరి. కృష్ణుడు ఒకడా పెక్కురా అను విమర్శ మరచి ఆధ్యాత్మదృష్ట్యా చూచిన, ఒక్క కృష్ణుడే మనకు ప్రత్యక్షమగును. అవతారములన్నిటియందును కృష్ణావతారము విలక్షణమై ప్రేమ పరిణామము నొందినది. కృష్ణుడు కనీంద్రుడై మురళి ధరించి సంగీతము-కళ-మతము, మానవ జీవితములకు గల అంతర్సంబంధమును వ్యక్తీకరించినాడు. 'పరిత్రాణాయ సాధూనాం...సంభవామి యుగే యుగే' అని అతడు భగవద్గీతలో తెలుపుటవల్ల శ్రీకృష్ణుడు శాంతిస్థాపనార్థము తిరిగి అవతరించగలడు.

శ్రీ వెంకటకృష్ణారావుగారు

ఆధ్యాత్మిక దృష్ట్యాగాక, చారిత్రాత్మక దృష్ట్యా కృష్ణుడు ఒక వ్యక్తికి అతీతమైయున్నాడవాలి. ఈ విషయంలో నేనింకా సంశయాత్ముణ్ణిగానే ఉన్నాను. బ్రహ్మాండ పురాణము, విష్ణుపురాణము, భాగవతం మొదలగునవాటియందు వర్ణింపబడిన కృష్ణుడు, బాలకృష్ణుడు, వాసుదేవకృష్ణుడు, కృష్ణుడు, కృష్ణుడు ఇత్యాది అవస్థలకు చెందినవాడై యున్నాడు. రామావతారమునందు ఋషులకు గావించిన వాగ్దానము ననుసరించి 16 వేల గోపికల రమింపజేయుటకు సమ్మోహనాంగుడైన జగన్మోహనమూర్తి శ్రీకృష్ణుడు అవతారమెత్తినాడు. పుట్టుకనే ఈతని కళాసృష్టికి కృంగారమునకు చిహ్నము. శ్రీకృష్ణుడు అలంకారప్రియుడు-రసజ్ఞుడు. మోహనరాగమును మురళిపై మ్రోయించి, వారందరునకు సంగీతమునుపదేశించినవాడీతడే. సత్యభామాదులైన 8 మందు గురు భార్యలను వివాహమాడెను. భారత కృష్ణుడు, రాజయోగి, రాజ్యాంగవేత్త సంధిని చెడగొట్టి సంగ్రామమును సాగించి ఇతని మేధాశక్తి అపారమై యుండవలెను. పురాణాలన్నీ సేకరించిన వ్యాసమూర్తి, దశావతారములలో బలరామున్నే అవతారంగా పునిగా చెప్పినాడు గాని, శ్రీకృష్ణుని చెప్పలేదు. ఉపనిషత్తులు, వేదాంత సారము భగవద్గీతయందున్నవి. దానిని వర్తమానమునకు, వెయ్యేళ్ల నాటికి గూడా అన్వయించుకొనవచ్చును. నారాయణస్తవం, సామవేదం శ్రీకృష్ణునికి ప్రియమైనవి. అతడు మురళిపై సామవేదమును ఆలాపించుచుండెడివాడు. అట్టి మహాత్ముని సంస్మరణదినము మనకు పర్వదినము.

శ్రీ కె. శ్రీరామమూర్తిగారి అభివందనాలతో సభ ముగిసింది.

యుద్ధమోటారుల ఊరేగింపు

మదరాసులో జరుగనున్న యుద్ధం సర్వేసుల ప్రదర్శనమునకు ముందు గ సాయుధ మోటారులు, టాంకులు, కారియర్సు మున్నగువాని ఊరేగింపు శుక్రవారం జరుగును. ఉదయం 8-30 గం ఈబండ్లన్నిన్ని ఐలండు గ్రౌండ్సు వద్ద జరగనూడి వెలింగుడను స్టాచు, బాడిగార్డుహోడు, స్టాన్లీ వాయిడక్టు, జనరలు ఆసుపత్రిరోడు, ఈవెనింగు బజారు, చీనా బజారు, పారిసు కార్నరవరకు పోయి నిలచును. భారతీయసైన్యం, నౌకావిమాన దళములు, పోలీసు, రెడుక్రాసు, స్త్రీలదళం, సివిలు డ్రెయినీలు, ఎ. ఆర్. పి. దళములన్నియు ఇందు పాల్గొనును. మదరాసు గార్డులు పోలీసు బాండు ముందునడుచును.

యుద్ధం సర్వేసుల ప్రదర్శనం రేడియో ఉపన్యాసం

మదరాసులో 27 వ తేదీన ప్రారంభింపనున్న యుద్ధం సర్వేసుల ప్రదర్శనం సందర్భమున నేటి రాత్రి 9-45 గం. వింగు కమాండరు ఎల్. పాఫీగారు ఇంగ్లీషులో మదరాసు రేడియోనుండి ఉపన్యసింతురు.

మదరాసు ప్రభుత్వ మహమ్మదీయ కళాశాల రజతోత్సవం సందర్భమున జరుగుచున్న ఇస్లాము విజ్ఞానం చరిత్ర ప్రదర్శనం గూర్చి డా॥ హమీదాలి గారు రాత్రి 9 గం. మదరాసు రేడియోనుండి ఉపన్యసింతురు.

ఇంగ్లీష్‌ఛానల్ ద్వారా యూరోపుపై దాడి

యుద్ధతంత్ర విమర్శ

ఇంగ్లీషుఛానలుద్వారా యూరోపుపై దాడి సలుపు విషయమై మంచి చెడ్డలను వివరిస్తూ పి. యం. పత్రికలో (న్యూయార్కు) వ్యాసం ఈదిగువ ప్రకటింపబడినది.

ఐరోపాఖండంపైకి దండెత్తిపోవాలంటే ఇంగ్లీషు ఛానల్‌మార్గం చాలా అనుకూలమైంది. అందుకు ముఖ్యంగా క్రింద నావలవారధి, పైన పోరాటవిమానాల భద్రతకుణ అగత్యం. ఛానల్ ప్రాంతాన ఐరోపాతీరాన శిండేకుడ్యనిర్మాణం అపూర్వమూ అభేద్యమూ అయినది. అక్కడ దిగాలెనంటే చరిత్రలో అసామాన్యమైన సాహసచర్యగ పరిగణించవలసిందే. నెదర్లాండ్సు నర్బర్గుల మధ్యగ విడియవలెనంటే 12 చోట్లు ఉన్నాయి. రహదారులు చాలాదగ్గర. పోరాటవిమానాలు, నౌకలు సులభంగా దండెత్తవచ్చు. బ్రెస్టిక్ కిని అతిదగ్గరదారి. నార్వేకంటె దూరం సుగమమైంది. ఫ్రాన్సులో దింపిన సేనకు ఆకాశంనుంచి విమానాలపై ఆయుధాలు చేరవేసి ముఖ్యసేనకు అండగ మంచి సేనల నిర్మింపవచ్చు. డిప్పెపైటేను జరిపినపుడు తీర ప్రాంతరక్షణల వివరాలు బాగా తెలిసివచ్చినయ్. వాటిని పురస్కరించుకొని చక్కగ దిగటానికి వ్యూహాలను రచించుకోవచ్చు.

అకస్మాత్తుగా పోరాటవిమానాలను బ్రహ్మాండంగా పైనపంపి క్రింద బ్రెస్టు ప్రాంతాన నౌకలు సేనలు ఎదుర్కొంటే శత్రువును పాదాక్రాంతం చెయ్యవచ్చు. సంతతమూ వైనిక సరఫరా చేస్తూ ఉంటే జయంమాట నిశ్చయం. శత్రుతీరాన్ని ఒకచోట దూసుకుపోవటమే మంచిలక్ష్యం.

పటాల్లో కనిపించేటంత చదునుగా ఫ్రెంచితీరం లేదని డిప్పేదాడివల్ల తేటతెల్లమైంది. చాలాదూరం గుట్టలమయం. మనసుంత సూక్ష్మంగా త్వరితంగా దాడిసలుపసంకల్పించామో శత్రువుగూడా అదేధోరణిలో మనల తరుమటానికి వెనదీయడు.

ఐరోపాపై అనేకవైపుల దాడిచేసినట్లు ఇంగ్లీషుఛానల్‌నుండా దూసుకుపోవటంలో ఉంది. ఒకసైన్యం పల్లపుదేశాలనుండాను, ఇంకోటి జొల్లోనువైపున, ఇంకోటి బ్రెస్టు ముఖంగాను ఉంకించాలి. ఇదంతా తేలికఅని తోసిపారేసేదికాదు. కష్టనిష్టురాలను పరిగణించక సేనలు ముందుకు పోతూనే ఉండాలి. సంతతము సర్వవిధాలయిన సప్లయిలు చేరుతూనే ఉండాలి. అక్కడ కొంత దూరప్రాంతం ఆక్రమించి శత్రుదాడికి ఆస్కారంలేకుండ చెయ్యాలి. పదివైళ్ల జలతీరం మనవశంలో ఉండాలి.

జనసమ్మర్దం ఎంత జరిగినా బ్రిటను అమెరికన్ సైన్యాలు డిప్పేదాడివల్ల ఉత్సాహితులయ్యారు. కొద్దిసేన, సప్లయిలనేని ఎంతమాత్రం లేకుండా, కాలూని 9 గంటలకాలం పోరిందంటే స్తుతిపాత్రంకాదూ!

ఉద్యోగుల మార్పు

మదరాసు, ఆగస్టు 25:—

రా॥బ॥ డా॥ ఎ. తిరుమలయ్యంగారు, మదరాసు మెడికలుకాలేజి హైకోర్టు ప్రభుత్వగా నియమింపబడిరి.

గౌ॥ సర్ లయనలు లీచిగారు హైకోర్టు ప్రధాన న్యాయమూర్తి సెప్టెంబరు 18నుండి అక్టోబరు 1 వరకు సెలవొసంగబడిరి.

రాకపోకలు

మదరాసు, ఆగస్టు 25:—

ఇ. ఎం. గాన్, ఐ. స

నవలలు-నాటకములు-కథలు-

నవల అనిన ఒకని జీవితమును రసవంతముగా వర్ణించునది. నాటక మనిన ఒకని జీవితమును చమత్కారముగా చూపించునది. కథ అనిన ఒకని జీవితమునందలి రమ్యమైన ఒక ఘట్టమును విడమర్చి చెప్పునది. సరస్వతీ గ్రంథమండలివారి 45 నవలలు, 11 నాటకములు 25 కథల పుస్తకములు ఇందుకు పేరుపడినవి. సరస్వతీ పవర్ ప్రెస్, రాజమండ్రి.

కామాగ్నిరసాయనం

మూత్రముతో పోయెడి శుక్లమును నిలిపి పలుచబడిన వీర్యమును గట్టిపరచి రక్తశుద్ధి, కండపుష్టి, నరములబిగి, వీర్యవృద్ధి, రతిదారుఢ్యము కలిగించును. సీసా 1-కి రు 3/-పోస్టేజితో. పి. ఆర్. మెడికల్ హాల్, రామచంద్రపురం తూ॥గో॥

జ్యోతిషాచార్య

ప్రొఫెసర్ యం. వి. మూర్తిరాజుగారు

నవెంబరునెలలో రాయలసీమ పర్యటనము సల్పుదురు. కడపజిల్లాలో ప్రారంభం. ప్రోగ్రాం త్వరలో వెలువడును.

క్షయరోగ సంజీవిని

భారత ఆయుర్వేదఫార్మసీ, ధర్మవరము (అనంతపురంజిల్లా)

నిరాశకు చోటులేదు. అన్ని క్షయములను మాన్పును

నూటికి నూరుపాళ్లు గుణమిచ్చినది. బంగారు మూల్యములు వెందలగునని చేరినయోషధము 10 దినాలకు రు. 25లు 20 ది. రు. 45; 30 ది. రు. 65లు 40 ది. రు. 80 లు. అర్డరుతో 1/4 అడ్వాన్సు పంపవలెను. ఔషధముతోపాటు వివరములు తెల్పబడును.

భిషక్శిరోమణి షేక్ ముష్కీన్ వలీసాహెబ్.

10 సంవత్సరములు గ్యారంటీ. 300 లకు మించిన జడైన్లుగల క్యాటలాగు ఉచితముగా పంపబడును

బి.ఎ. అంబర్ బ్రదర్స్ 157 గిరగాం రోడ్డు బొంబాయి

Opp. మెజిస్టిక్ సినిమా (A. P.) - బొంబాయి 4.

వర్షుసుండేల్: 4 సుండేల్ పెట్టు రు. 4-4-0.

ఏజెంట్లు కావలెను.

బందరులో అధిక ఆహారోత్పత్తి

'మహంతి' వంటకాల్ప ప్రారంభోత్సవము

(మా విలేఖరులవద్దనుండి)

బందరు, ఆగస్టు 22:—

బందరువద్దయున్న చిలకలపూడి, కీర అగ్రహారములు బంజరుభూములు పుమారు ఒక వెయ్యి ఎకరములను ఆహారోత్పత్తి స్కీము క్రింద సాగుచేయుటకుగాను బందరు రైలువద్దయున్న జేసీ నుండి వంటకాల్వను త్రవ్వినదాని ప్రారంభోత్సవమును కృష్ణా జిల్లా కలెక్టరుగారైన రావుబహద్దూరు శ్రీ కె. మహంతిగారు 20 వ తేదీ సాయంకాలము, ఆఫీసర్లు, పురప్రముఖుల యెదుట జరిపిరి.

శ్రీ చిట్టా బాలకృష్ణశాస్త్రిగారు అతి శీఘ్రకాలములో తలవని తలంపుగా ఈ వంటకాల్వ తవ్వుటకు శ్రీ మహంతిగారు చేసినకృషికి కృతజ్ఞతావందనము లర్పించుచూ సముద్రపుపొద్దులోయుండి శిథిలమైపోయిన వెలితులకట్టను తిరిగి పోయించినదేగాని నూతన వంటకాల్వ ప్రయోజన ముండదని విన్నవించిరి. శ్రీ మహంతిగారు రైతులకు కృతజ్ఞత దెల్పుచూ, ఎగ్జిక్యూటివ్ ఇంజనీరుగారు శ్రీ మోచర్ల సత్యనారాయణమూర్తిగారు, పబ్లిసిటిజన్ ఆఫీసరుగారును ఉదారతను చూపి చేసినకృషియే తా మందరను నిశ్చయకు చేర్చెననియు, వైశు, తా మందరు ఎగ్జిక్యూటివు ఇంజనీరుగారికి కృతజ్ఞతావందనము లర్పించవలసియున్నదనిరి. కాల్వవద్దనుండి రహదారి బంగళాకు చేరినతర్వాత, చిలకపూడి, కీరఅగ్రహారంరైతులు అల్పాహారవిందొసగిరి.

బందరు పట్టణ విద్యార్థి మహాసభ

బందరు, ఆగస్టు 22:—

బందరుపట్టణ విద్యార్థిమహాసభ నిన్నటి రోజున బృందావనహోటలునందు డా॥ రా॥ అచ్యుతరామయ్యగారి అధ్యక్షతన జరిగెను. శ్రీ కొట్రగడ్డ వెంకటప్పయ్యగారు పతాకోత్సవము జరిపిరి. శ్రీ జి. రాధాకృష్ణమూర్తిగారు సభ ప్రారంభోత్సవముజరిపిరి. కార్యదర్శి శ్రీ యం. లక్ష్మీపతిగారు గత సంవత్సరపు రిపోర్టును నివేదించిరి. అధ్యక్షుని రిమార్కులతో సభముగించుచూ ఈ దిగువ తీర్మానములు ఆమోదింపబడెను.

(1) జాతీయరక్షణకు ప్రభుత్వమువారు రాజకీయనాయకులందరిని విడుదలచేసి ఆహారపదార్థముల ఉత్పత్తికి పాటుపడవలెననియు (2) విద్యార్థుల సౌకర్యార్థము ప్రత్యేకముగా కాగితములు, కిరసనాయిలు సప్లయి కిడిపోలు పెట్టవలెననియు సభవారు ప్రభుత్వమును కోరిరి. (3) రెడ్ ఆర్మీ, ఇండియన్ ఆర్మీ వారును రష్యాలోను, ట్యూనీషియాలోను గెలుపొందినందుకు వారిని సభవారు అభినందించిరి.

గుంటూరుజిల్లాలో వరివంటకు చీడపురుగు

బాపట్ల, ఆగస్టు 22:—

గుంటూరుజిల్లా రైతుసంఘం అధ్యక్షులు ఇట్లు వ్రాయుచున్నారు:—

గుంటూరుజిల్లా పల్లపుప్రదేశంలో వరి పైరును పచ్చటిబిళ్ళపురుగు నీటికంటకొట్టి నష్టముండి. ఇప్పటికి గుంటూరుతాలూకా చలపాడు, బాపట్లతాలూకా జూపూడి, బాపట్ల మొదలగు గ్రామాలనుండి యీ పురుగు కొట్టివేయుటవల్ల రైతులకు నష్టము గలిగిందని జిల్లారైతుసంఘమునకు తెలియవచ్చింది. జిల్లారైతుసంఘము, వ్యవసాయశాఖాధికారులకు ఈ విషయము తెలియపరిచి యిందుకు నివారణోపాయములను తెలుపవలసినదిగా కోరింది. ప్రభుత్వం వెంటనే శ్రద్ధతీసికొని దీనిని నివారించుటకు పరిశోధనలు చేసి తెలుపుటేగాక, ఇందుకు రైతులకు అవసరమయిన సహాయంచేయాలి.

ఆయుర్వేద ప్రచారము

ఏలూరు, ఆగస్టు 20:—

ఆయుర్వేదమున సూచింపబడిన ఆరోగ్య విధానముల విషయము ప్రచారముచేయు నిమిత్తము గత బుధవారము హిందూ యువజనసంఘభవనమున శ్రీ దివాన్ బహదూర్ మోతే గంగరాజు జమీందారుగారి అధ్యక్షతన బహిరంగసభ జరుపబడెను. సభయందు ఆంధ్రాయుర్వేద వైద్యమండలి అధ్యక్షులు శ్రీ వి. టి. వెంకటరామానుజస్వామిగారు, శ్రీ ఆచంట లక్ష్మీపతిగారు, శ్రీ డా॥ మల్లాది రామమూర్తిశాస్త్రిగార్లు ప్రసంగించిరి.

డా॥ లక్ష్మీపతిగారి సూచనపై శ్రీ గంగరాజుగారిచే నడుపబడుచున్న గాంధి జాతీయ విద్యాలయంలో ఆయుర్వేద శిక్షణ తిరగశాలను పునరుద్ధరింప శ్రీ గంగరాజుగారు వాగ్దాన మొసగిరి.

ప్రాచీనకవుల రచనలు

ఆధునిక విజ్ఞానాభివృద్ధికి దోహదములు కావు

బందరుసాహిత్యసభలో ప్రసంగాలు

(మా విలేఖరుల వద్దనుండి)

బందరు, ఆగస్టు 22:—

బందరుపట్టణ వైజ్ఞానిక మహాసభ ఈ రోజున బృందావనహోలులో శ్రీ తెన్నేటి సూరిగారి అధ్యక్షతను జరిగెను. శ్రీ పాటిబండ మాధవశర్మగారు సభాప్రారంభోత్సవము జర్పుచూ విజ్ఞానము అనుభవము, శోధనలవల్ల సంపాదించవచ్చునని. డా॥ కే వెంకట్రామశర్మగారు మాట్లాడుచూ, పిని మూలవల్ల విజ్ఞానాభివృద్ధి కలగుటకు అవకాశ మున్నదనియూ, ప్రస్తుతమువచ్చు ఫిలుముభ ద్రవ్యార్జనకేగాని విజ్ఞానాన్ని పెంపజల్లుటకు ఏర్పడలేదనిరి. శ్రీమునిమాణిక్యం వరసింహారావుగారు మాట్లాడుచూ, విద్యార్థులకు విజ్ఞానము అనుభవము అసలే లేదని విమర్శించిరి. అధ్యక్షులు నాట్యకళగూర్చి ఉపన్యసించిరి.

సాహిత్యసభ

ఆంధ్ర నవ్యసాహిత్య పరిషత్ వారి బందరుశాఖవారి అధ్వర్యమున ఈరోజు ఉదయం శ్రీ చిట్టా బాలకృష్ణశాస్త్రిగారిఅధ్యక్షతన శ్రీ పాటిబండ మాధవశర్మగారు "కావ్యప్రయోజనము" అను విషయమై ఉపన్యసించుచూ పెద్దన పోతన మొదలగు ప్రాచీనకవులగ్రంథములు రాజాదరణ పొందుటకే ఏర్పడి విజ్ఞానాభివృద్ధికిగాని, సంఘమునుముందుకు సాగించుటకుగాని వీలులేకుండ చేసినవనియు అట్టి శవగ్రంథములను ఆదర్శముగా పెట్టుకొని అట్టిపద్ధతులను అనుసరించుచు కవులకు వ్యక్తులకు స్వేచ్ఛగా అభిప్రాయములు వెదజల్లుటకు వీలులేకపోవుచున్నదనియూ, అట్టికావ్యములు ఛందస్సు వ్యాకరణసూత్రములచే కట్టుబడి భావములను సామాన్యప్రజలకు తెలియనంతటి యున్నవనుచూ, ప్రాచీనకవులను వారిగ్రంథములను ప్రజలు గౌరవించి ఈ కాలమునకు తగినట్లుగా కావ్యములు వ్రాయవలెనని.

అధ్యక్షులు సభను ముగింపుచూ, ఉపన్యాసకులు ప్రాచీనకవులు వారి కావ్యములు గురించి చేసిన రిమార్కులు విసాదకరముగా యున్నవనియూ, ఛందస్సు వ్యాకరణ నియమములు లేని కావ్యము కావ్యమే గాదనియూ అట్టి నియమముల అనుసరించుచూ కాలమునకు కావలసిన గ్రంథములను వ్రాయుట సమంజసమనియభిప్రాయమిచ్చి, ప్రాచీనకవుల జీవితములు వారి గ్రంథరచనలను క్లుప్తముగా నాల్గు వాల్యూములలో రచించిన నవ్యసాహిత్య పరిషత్ వారు ఆంధ్రలోకమునకు మహోపకారము చేయగల్గుదురని ఆశించిరి.

పీరాల హైస్కూలు విద్యార్థులకు హాస్టల్ నిర్మాణం

చీరాల, ఆగస్టు 23:—

చీరాల హైస్కూలు విద్యార్థుల పరితికై గుంటూరు జిల్లాబోర్డువారు పాతహైస్కూలు భవనములో హాస్టల్ ఏర్పాటుచేసిరి. శ్రీయుత పూటుకూరి రామయ్యశ్రేష్ఠిగారు సదరు హాస్టల్‌కు గావలసిన 400 రూపాయలు ఖరీదుచేయు పాత్రసామానుకు విరాళము యిచ్చిరి. నిన్నసాయంకాలము హాస్టల్ ఆవరణములో అమెరికన్ ఆసుపత్రి డాక్టరు శ్రీయుత కురుజళ్ళ తామస్‌గారి అధ్యక్షతను బహిరంగసభ జరిగినది. హెడ్‌మాస్టర్ శ్రీయుత శింగరాజు శ్రీనివాసరావుగారు, హాస్టల్ నిర్మాణ వృత్తాంతమును తెల్పిరి. పూటుకూరి రామయ్యశ్రేష్ఠిగారు హాస్టల్ ప్రారంభోత్సవమును జరిపిరి.

దగాతూకాలుపయోగించినందులకు జరిమానాలు

భీమవరం, ఆగస్టు 22:—

పోలీసు సబు ఇన్‌స్పెక్టరుగారైన శ్రీ బి. వీరాస్వామి నాయుడుగారు బుధవారం సంతలో, చింతపండు, మిర్చి వగైరా వర్తకుల యొక్కదగా తూకముల, సామగ్రిని పట్టుకొని, 30 మంది వర్తకులను అరెస్టుచేసి వారిమీద సబుమేజస్ట్రేటు కోర్టులో కేసులు దాఖలుచేసిరి. మేజస్ట్రేటుగారైన శ్రీ బి. వెంకయ్యనాయుడుగారు విచారణ గావించి వారందరికి ఇరవై య్యేళ్ళ రూపాయి॥ న జరిమానా విధించినారు. జరిమానా చెల్లించనిచో 20 రోజులు సాధారణజైలు అనుభవించాలని తీర్పు చెప్పారు.

కడపలో బియ్యానికిబదులు రాగులు

కడప, ఆగస్టు 22:—

కడపలో చేమనింగు స్కీము క్రింద ప్రతి ఒక్కొక్కరికి యొసగు 1/4 పడిబియ్యమును వాలనందున అట్టివారికి రాగులు కూడా కొరకునట్లు చేయుటకై జిల్లాలోనుండి రాగులు తెప్పించుటకు ప్రయత్నము చేయుచున్నామనియు బియ్యమునకు మారుగా కనగలు చేమనింగుచేయుదురని ప్రజలిచ్చు వదంతి నిరాధారమనియు కడప జిల్లాకలెక్టరుగారు "ఆంధ్రపత్రిక" విలేఖరితో చెప్పిరి.

కీ॥శే॥ ఎం. ఎం. తక్కీసాహెబ్ గారు

మచిలీపట్నం, ఆగస్టు 24:—

బందరు పురపాలక సంఘాధ్యక్షులగు ఎం. ఎం. తక్కీసాహెబ్‌గారు గతరాత్రి, హృదయచలన మాగిపోవుటచే ఆకస్మికముగ మరణించిరి. వీరు నవాబులవంశములోనివారు. మరణించునప్పటికి వీరికి వయస్సు 47 సం. లు. నాల్గుకుమారులు పరుసగా పురపాలక సంఘసభ్యులుగ నుండిరి.

పురప్రముఖులు చాలమంది శ్రీ కీర్తిశేషుని గృహమునకు జని వారియెడల తమ గౌరవభావమును వెల్లడించి వచ్చిరి. పూలబజారు, పండ్లబజారు తప్ప, పురమందలి బజారులన్నియు మూయబడెను. (స్వ. వి.)

చీరాల పంచాయతీబోర్డు

చీరాల, ఆగస్టు 23:—

చీరాల పంచాయతీబోర్డు 1 వ వార్డులో ఏర్పడిన ఖాళీని భర్తీచేయుటకు చీరాల సివిక్ బోర్డువారు నియమించిన అభ్యర్థి శ్రీయుత గాత్రం పాపయ్యగారు పోటీలేక సభ్యులుగా యెన్నుకొనబడిరి.

చదివి ఉచితంగా వాడి చూడండి!

ప్రొఫెసర్ జేమ్సు ఎలక్ట్రో-టానిక్ వెరలు (రిజిస్టర్డు)

ఉచితంగా వాడి చూడండి.

నరాల బలహీనత, నుండెదడ, తల తిరుగుట, గుండెలోపోట్లు, శుక్రనష్టము, పల్చని రక్తము, నడుమునొప్పి, ఆకలి లేకపోవుట, యిత్యాది చిహ్నాలేమున్నా మీకు కనిపించిన ప్రొఫెసర్ జేమ్సు ఎలక్ట్రో టానిక్ వెరలు (రిజిస్టర్డు) ఉచితపాకేజికి పోస్టేజికి గాను వాల్గణాల స్టాంపులుపంపి తెప్పించుకొని 2 రోజులు వాడి దానియొక్క అద్భుతమైన గుణాన్ని గమనించండి. 40 వెరల్సు సీసా రు 2/- పోస్టేజివగైరాలు వేరు. No.C

ఆంగ్లోఇండియన్ డ్రగ్ అండ్ కెమికల్ కంపెనీ, బొంబాయి 2.

నమ్మకమైన, గుణవంతములైన, సమస్త ఆయుర్వేద ఔషధములు

దొరకు స్థలము:

శ్రీ కృష్ణ ఆయుర్వేద ఫార్మసీ, ఏలూరు.

కేటలాగు, సలహా ఉచితము.

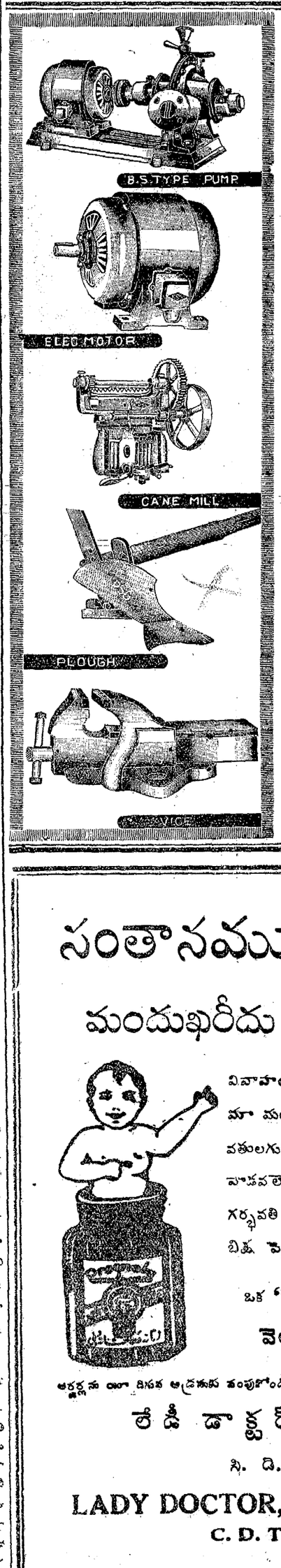

మా విన్నపము...

యుద్ధ పరిస్థితులవల్ల, ఇనుము, ఉక్కు తదితర ముడిపదార్థములు కంట్రోలు చేయబడి అని ముఖ్యమైన యుద్ధ కార్యములకు మాత్రమే వుపయోగింప బడుచున్నవి.

మా ఖాతాదారుల అవసరాలను పూర్తిగా సన్నగిల్లు చేయజాలనందుకు చింతిల్లుచు మా సామానులను వారు అడుగు, తరుగులు సాధ్యమైనంత తక్కువగా యగునట్లు వాడి, మాకు తోడ్పడ గలందులకు కోరుచున్నాము.

ఐనప్పటికిన్నీ, మా ఖాతాదారుల హృదయపూర్వక సహకారమే మేము వాంఛించుటచేత వారిని అశ్రద్ధచేయము. మా సామానులను మరమ్మతుచేసి వారికి సౌకర్యములను, గూర్చుటలో యెక్కువ శ్రద్ధ వహించగలము.

ఈ ప్రస్తుత అసౌకర్య పరిస్థితులను ఓపికతో భరించి వున్నందులకు మా ఖాతాదారులకు మేము కృతజ్ఞులము. మా పనిముట్లు యెక్కువకాలం పనిచేయునట్లు, మా కర్మాగారము వారి వాటిని మరమ్మతు చేయించుకొన గోరుచున్నాము.

శాంతిస్థాపన జరిగి యీ నిబంధనలు సడలింప బడినప్పుడు, మా ఖాతాదారులకు అవసరమైన గొప్పరకము సామానులను విరివిగా సరఫరా చేయుటకు మా శాయశక్తులా పాటుపడుదుము యీలోగా వారికి మే మేమైనా పనిచేయగల్గినదున్నచో సంతోషపూర్వకముగా చేయుటకు సిద్ధముగా నున్నాము.

పి. ఎస్. జి. అండ్ సన్సు ఛారిటీ ఇండస్ట్రియల్ ఇన్‌స్టిట్యూట్

పీలమేడు, కోయంబత్తూరు, దక్షిణ ఇండియా.

సంతానము తప్పక కలుగును

మందుఖరీదు రూ. 3 లు మాత్రమే

వివాహం ఐన తర్వాత చాలాకాలంవరకు బిడ్డలు కలుగని స్త్రీలు మా మందును వరసగా ఏడు రాత్రులు పుచ్చుకొన్న సంతానవతులగుదురు. 7 రోజులు భర్తసంబంధం లేకుండ మా "ప్రెగ్నాల్" వాడవలెను. 8-వ రాత్రినుండి నియమము అక్కరలేదు. ఆమె గర్భవతి యగును. యీ మందు వేలమంది స్త్రీలకు సంతాన భిక్ష పెట్టింది.

ఒక "ప్రెగ్నాల్" సీసాలో యేడుమోతాదు లుండును.

వెల రూ. 2/8/- పోస్టేజి రు. 0—9—0 వేరు.

ఆర్డర్లను యీ దిగువ అడ్రసుకు పంపుకోండి:—

లేడీ డాక్టర్, జెనానా దవాఖానా,

సి. డి. టి. పో. బా. 34, ఢిల్లీ.

LADY DOCTOR, ZENANA DAWA KHANA,

C. D. T. Post Box 34, DELHI.

ఉచితము

మా రేడియం స్యూగోల్డు, ఆభరణాలను అమ్మి నెలకు రు 800/-లు గణించుకొనుండి ఇది నీలురాతిపై అసలుబంగారంలేనుండి, తీగగాను, రేకుగాను చేయనగును 6 తులాల రేడియంగోల్డు ఒక జత ఫ్యాన్సీగాజులు, ఒక జత చెవిపోగులు, రెండు క్రొత్త ఉంగరాలు కాంపిలుగా పంపబడును. క్యాటలాగు, పూర్తివివరాలు ఉచితము. 2(2.111)

NEW GOLD WORKS Ltd.,
P. B. 240, Lahore.

ఆయుర్వేద వైద్యులకు

మంచి సదుపాయములు 22 సం॥ అనుభవము. అందుచే మా ఔషధములు అత్యద్భుతముగా పనిచేయుచున్నవి. వైద్యులకు, పెద్ద ఆర్డర్లు యిచ్చువారికి మంచి కమీషన్ యివ్వబడును.

సింధూరములు, లేహ్యములు, భస్మములు, అసవారిష్టములు దొరకును

చరకాత్మజ, అనుభవశాల సంస్థాపకులు

(బళ్లారిజిల్లా తప్ప) రాయలసీమ & నెల్లూరు జిల్లాలకు సోల్ ఏజంట్లు:

నేషనల్ మెడికల్ హాల్, కర్నూలు

భోజనానంతరం నిద్దరనుత్తు?

ఇది కడుపులో చేరిన అమ్లం వల్లనే వస్తుంది. ఆహారవాయువును పుట్టించి, ఆరోగ్యాన్ని చెడగొట్టుతుంది. బైసురేటెడ్ మగ్నీషియా, 'Bisurated' Magnesia ఉర్గంజిక తదితరాదులను లేక మాత్రలుగాని పుచ్చుకొనండి. బైసురేటెడ్ మగ్నీషియా 'Bisurated' Magnesia అన్నదాన్ని పోగొట్టి, బాధలనువారించును. బైసురేటెడ్ మగ్నీషియా 'Bisurated' Magnesia మిక్సుల మంచి ఆరోగ్యాలనుతనియగుతుంది. పిల్లలు లందరివద్దను దొరకును.

బైసురేటెడ్ మెగ్నీషియా

నెం. 818. V.

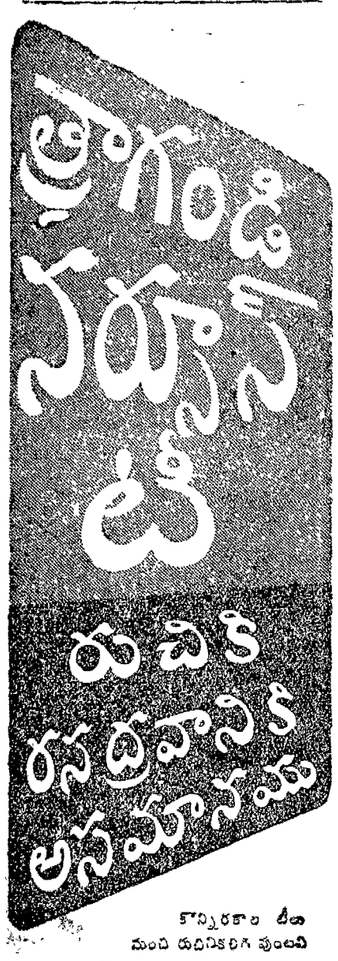

కొన్నిరకాల టీలు మంచి రుచికరిగా వుంటవి కాని రసిద్రవాన్ని యివ్వవు; మరికొన్ని టీకి వ్యతిరేకం. అనుభవజ్ఞుడైన తయారిదారుల్ల సర్వోన్ టీ. అనుపమానమైన అదనపు యెక్కువ రకాలవిమి ప్రసాదిస్తుంది.

త్వరలోనే కలకత్తా, బొంబాయి, ఢిల్లీ, రంగూన్, కొలంబోలలో బ్రాంచీలు స్థాపింపబడును

మరిన్ని వివరములకు మెయిలో ఆర్డరులకు దిగువ అడ్రసుకు వ్రాయుడు.

సరసూన్ మాన్యుఫాక్చరింగ్ కంపెనీ

పోస్టుబాక్సు: మదరాసు; సేలం.

MNTK.12

ఆంధ్రదేశ వార్తలు

(మా విలేఖరులవద్దనుండి)

హిందూపురము మునిసిపలు కమీషనరుపై విశ్వాసరాహిత్య తీర్మానము

హిందూపురము, ఆగస్టు 23:—

స్థానిక మునిసిపలు కమీషనరు జనాబ్ మొహమ్మదాలీఖాన్ గారిపై, 12 మంది మునిసిపలు సభ్యులుచే తేబడిన విశ్వాసరాహిత్య తీర్మానము, నేటిపూదయము శ్రీ కట్టా వెంకటేశయ్యగారి అధ్యక్షతను జరిగిన ప్రత్యేకసమావేశములో చర్చింపబడెను.

సభకు 18 మంది సభ్యులు హాజరై యుండిరి.

జనాబు షేకు అహమ్మదు ఖాన్ గారు మునిసిపల్ అక్టు 3 వ రూలు ప్రకారము ఈ తీర్మానము ప్రవేశపెట్టుటకును, ఈ ప్రత్యేకసమావేశము జరుపుటకును పాకుపడినదని తమ ఆక్షేపణ తెలియజేసిరి. ఛేర్మన్ గారును, ఎం. ఎస్. అశ్వద్ధయ్యగారును మునిసిపలు అక్టు 4 వ రూలు మరియు 20 (2) సెక్షన్ల ప్రకారం వారివాదనను ఖండించిరి.

కడపట విశ్వాసరాహిత్యతీర్మానమును ఓటుకుపెట్టగా 12 మంది సభ్యులు అనుకూలముగాను ఒకరు ప్రతికూలముగాను ఓటు చేసిరి.

రాయలసీమకు వైద్యసహాయం

గుంటూరుజిల్లా రిజిష్టర్డు దేశీయ వైద్య సంఘ కార్య నిర్వాహకవర్గ సమావేశము నూ నెల 20 వ తేదీన సాయంకాలము 4 గంటలకు తెనాలి శ్రీకన్యకా పరమేశ్వరీ ఆశ్రమములో డా॥ చందు సుబ్బారావుగారి అధ్యక్షతను రాయలసీమ వైద్యసహాయ విషయము నిర్ణయించుటకు జరుగునని ప్రధాన కార్యదర్శి దీవి కృష్ణభట్టాచార్యులుగారు వ్రాస్తున్నారు:—

శ్రీ॥ శ్రీ॥ నగరూరు నారాయణరావు

బళ్లారి, ఆగస్టు 24:—

స్థానిక న్యాయవాద ప్రముఖులు శ్రీ నగరూరు నారాయణ రావుగారు నిన్నటిదినం మద్రాసులో కాలధర్మ మొందిరి. వీరు 4 పర్యాయములు మునిసిపలు ఛేర్మనుగ పనిచేసి యుండిరి. నేటిదినం జిల్లాకోర్టులో వీరి విషయమై ప్రశంస జరిగెను. వీరి గౌరవార్థమై మునిసిపలు కార్యాలయము కాస్త సేపు క్లబ్బు మూయబడెను.

శ్రీ యస్. శివరాజ్‌గారి బందరు రాక

బందరు, ఆగస్టు 22:—

సెంట్రల్ లెజిస్లేటివ్ కౌన్సిలు మెంబరు, ఆదిద్రావిడ సంఘ నాయకులనగ శ్రీ ఎస్. శివరాజ్ గారు నిన్న సాయంకాలము బందరుకు కారుమీద వచ్చిరి. స్థానిక ఆది ఆంధ్ర మహాసభవారు వారిని ఆహ్వానించి రహదారి బంగాళాలో అల్పాహార విందొసగిరి. కొంతసేపుండికి ఇంటర్‌వ్యూ నిచ్చినతర్వాత గుడివాడకు వెళ్లిరి.

బెంగుళూరులో నాగయ్యగారికి సన్మానం

బెంగుళూరు, ఆగస్టు 22:—

బెంగుళూరుకు వచ్చిన ప్రఖ్యాత ఆంధ్ర సినీమా నటకులు శ్రీ వి. నాగయ్యగారికి 'చిత్రసమాచార్' పత్రికా కార్యాలయంలో ఒకవిందు యివ్వబడెను. పలువురు ప్రముఖులు ఈ విందునకు వచ్చియుండిరి. తన గౌరవార్థమైన గౌరవమునకు శ్రీ నాగయ్యగారు కృతజ్ఞత తెలుపుచు తాను త్వరలో ఒక కన్నడ చిత్రము తీయ సంకల్పించుకొనినట్లు ప్రకటించిరి.

రాయలసీమ క్షామనిధి

వరంగలు వసూళ్లు

రాయలసీమ క్షామనిధికి వరంగలులో శ్రీ యస్. శ్రీరాములు, మల్లిపాం సుందరరాజు మొదలగువారు రూ. 455 రూపాయలు వసూలు చేసి ఆంధ్రపత్రికా కార్యాలయానికి పంపియుండిరి. ఈ వసూళ్లలో పదిరూప్యములన్న ఎక్కువబడిన మొత్తముల ఇచ్చినవారి పేర్లు ఈదిగువ ప్రకటింపబడినవి.

కొండూరు వెంకట్రాజం అండ్ బ్రదర్సు రు. 116, సిద్ధంశెట్టి లింగయ్య 51, తోట చంద్రశేఖరము 51, టి సూర్యనారాయణమూర్తి డాక్టరు 25, కె. రామయ్యర్ అండ్ బ్రదర్సు, శివశంకరవిలాస్ హోటల్ 25, రామిని మల్లయ్యగారిరాజు మెయువులి 20, చిదర రాజశేఖరము 20, గుడిమెట్ల వెంకట్రావు జగన్నాథరావు అండ్ బ్రదర్సు 20, మోహన్‌లాల్ ముకుందాస్ 11, ఆర్. మోహన్‌లాల్ కంపెనీ 11, బెలిదె నరసయ్య 11, పొలా కృష్ణమూర్తి 11, కె. లక్ష్మీనారాయణ 11, భూపతి రామన్న 11, మాదిశెట్టి లక్ష్మీనారాయణ 10, గుజ్జర్ గోపాల్ దత్తురావుగార్లు 10. రు. 455-0-0

కలకత్తా క్షుద్బాధితులు

'సంఘం, ఆహారం' అనే శీర్షికను బెంగాలు రాష్ట్రంలోని కౌటకపరిస్థితుల పైనా, ప్రజల బాధలపైనా వ్యాఖ్యానిస్తూ 'స్టేట్సుమన్' పత్రిక ఈ మధ్య నివిధంగా రాసింది.

కరువుకాలంలో సాంఘిక స్థిరత్వం సాధ్యంకాదు. నడిసముద్రంలో చిక్కుపడ్డ నావికులు చేతనున్న ఆహారాన్ని జాగ్రత్తగానూ, సమానంగానూ పంచుకోవాలని తాతపాలకోరుస్తూ సంపత్సమృద్ధమైన రోజుల్లో రోమక సామ్రాజ్య తత్వశాస్త్రజ్ఞులు లోకకు రాశారు. పదిమందికి సరిపడే పరిస్థితు లున్నప్పుడు పరేకేవలం ఒక్కపొట్టకు కూడా చాలినంత లేనప్పుడేమి జరుగును? ఆకాష్టకూ పదిమందీ పైబడి పెనగులాడుకోటం చితికిపోయిన మానవస్వభావంకాదూ? దుర్భరదారిద్ర్యం చుట్టుముట్టినప్పుడు బెంగాలులో ప్రస్తుతం అనేకుల యిండ్లల్లో దరిద్రదేవత తాండవిస్తోంది—ఎవరికి వారు మందు తమనూ తమ బిడ్డపాపలనూ సంరక్షించుకోడానికి చూస్తారు. వారిలో చాలామంది తమకంటె మందు తమబిడ్డల ప్రాణరక్షణకు పాకులాడుతారు. ఏ పుణ్యం చేతనైనా సరే తిండిదొరకాలి బొందిలో ప్రాణాలు నిలవాలి.

కలకత్తాదృశ్యాలు

కలకత్తాలో బంగారంపండుతుందనే పిచ్చినమ్మకంతో, కడుపు చస్తూ నూడిన పట్లజనం యావత్తూ చారెడు మెతుకులకోసం కలకత్తాచేరుతూవుంటారు. కాబట్టి కలకత్తాలోనూ, తదితర పెద్దపట్టణాల్లోనూ యిరవైనాలుగుగంటలూ ఏపొద్దుచూసినా, నూర్లకొలదిగ, వేలకొలది స్త్రీలు, పురుషులు, శిశువులూ వీధుల్లోనూ అయగులమీదనూ, చెట్లనీడనూ, జాడ్యగ్రస్తులై శల్యావశిష్టులై నిరాధారంగా 'పడివుండటం చూడవచ్చు. క్షుద్బాధతో కుమిలిపోయేవారికి నిద్రరావటమే గొప్ప అదృష్టం; కనీసం ఆకాన్నే పైనా కడుపునుంటలేకుండా పోతుంది. ఆగతికంగా వీధుల్లో పడి మరణించినవారి కళేబరాలను యెత్తిపారేశేవారు మహాశ్చర్యం చేస్తున్నారు; అందుకు సందేహం లేదు. కాని, బహిరంగ ప్రదేశాల్లో ఘోరమైన ఈదృశ్యాలు చూడలేకనో, దుర్భరమైన దుర్గంధాన్ని భరింపలేకనో చాలావారికి అనాగ్రహేత సంస్కారం జరుగుతోంది.

చారెడు గంజితో ప్రాణాలు దేహాన్ని అంటిపెట్టుకుని వుండొచ్చుకాని, అప్పుడప్పుడు లభించే ఒక్కముద్దవల్ల సంసారం గడవదు. సంసార నిర్వహణంమీదనే సాంఘిక స్థిరత్వం, సంఘంయొక్క ఆరోగ్యం ఆధారపడివుంటవి. బెంగాలులో ధర్మాత్ములు కొందరు అన్నసత్రాలు నెలకొల్పి చేస్తున్న పనిని మేమి దినరకు కొంతవరకు ప్రకటించేవున్నాం. ఇంతకంటె ఎక్కువపని జరగవలసివుంది. ఆరేడేండ్ల అనాథ బాలబాలికలెందర్నో కలకత్తావీధుల్లోనూ, వాకిండ్లలోనూ, గోడలమాటునూ నిద్రిస్తూవుండగా చూస్తున్నామే పిండ్ల తల్లిదండ్రులేరీ? ఏమైనారు? ఈ బాలబాలికల తల్లిదండ్రులు తిరిగి పిల్లను కనుక్కోగలరా? కనుక్కోని పుల్లీ తిమతిమ తావులకు చేర వేయగలరని నమ్మగలమా?

గొప్పఅరిష్టం

ఇంతకంటె గొప్పఅరిష్టం మరొకటుంది. పురుషులీ విషయం బహిరంగంగా చెప్పటానికి సందేహిస్తున్నారు. ఇల్లూ వాకిలీ లేక, నా అనే ఆధారంలేక దిక్కుమాలిన యౌవనవతు లనేకమంది అదృశ్యులైతున్నారు. వారినిసీచవృత్తిలోకి దించి, వాళ్లవల్ల డబ్బుగణించడానికి పూనుకున్న వ్యాపారస్థులవల్లనో పడకుండా తప్పించుకోటానికి ఈ దిక్కులేనివాళ్లకు శక్తి ఏదీ? పట్టణవాసపు పాపపంకంలో చిక్కుకున్న ఈ దౌర్భాగ్యజనిత లెంతోమంది తిరిగి తమ గ్రామాలు చేరుకోలేరు. ఒకవేళ తప్పిదారి ఎవరైనా చేరుకోగలిగిరా వారు సంఘంలో చెలివేయ బడినవారే అవుతారు. బెంగాలులో నేడు పరివ్యాప్తమైవుండే స్థితిగతులు అనేకవిధాల సంఘాన్ని పడించక తప్పవు. ఈ దుస్థితీ, ఈ దుర్భర దారిద్ర్యమూ ఇంతటితో తీరేట్టు కూడా కనిపించదు.

కలకత్తా, ఆగస్టు 24:—

ఈవారాళ కలకత్తాలో మోమపీడితులను 62 మందిని వైద్యశాలలలో చేర్చారు. వీరిలో 14 మంది చనిపోయారు.

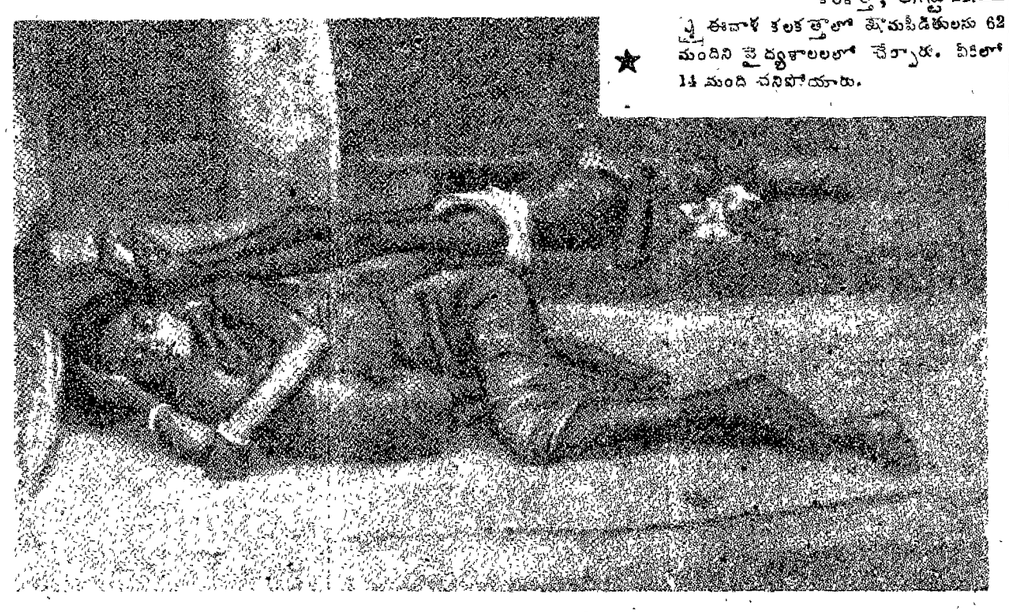

ఆకలిబాధచే కృశించి నిలచుటకుకూడ శక్తిలేకరోడుపైపడిన తల్లి బిడ్డ ఆవెనక క్షుద్బాధచే మరణావస్థయందున్న ఒక వృద్ధుడు.

ఒక ఉచితభోజనశాలలో ఆహారానికై కాచుకొనియున్న అర్భకులు వీరితల్లులు వీరినిచ్చుటకు తీసికొనివచ్చి వదలిపోయిరి.

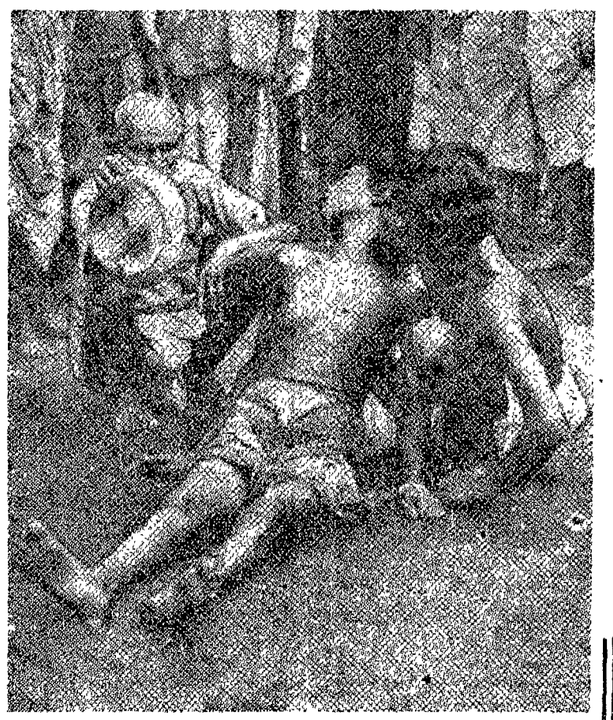

ఆహారానికై కొన్నిగంటలకాలము వేచియున్న ఒక స్త్రీ స్పృహతప్పి పడిపోయెను. ('స్టేట్సుమెను'నుండి)

మదరాసు ధరలు

వేరుసెనగ

మద్రాసు, ఆగస్టు 25:—

(581 పౌ॥ బా॥ 1-కి ఎక్సు కోస్టాగిడ్డంగులు)

క్రొత్తరకం మెషీన్‌పప్పు	అఖీనురకం	
,, ,, ,,	83-8-0	86-0-0
,, బజాయధర ,,	88-0-0	

వేరుసెనగనూనె (ఇంగ్లీషుకొండి 500 పౌనులు గలది 1-కి చెక్కురకం ఫ్లాటుతేలు

ఎక్సుపెల్లర్	164-0-0	165-0-0

కొబ్బరికాయనూనె 88 పౌనులు గల

డబ్బా 1-కి	15-12-9	

ఆముదము (మిల్ డిలెవరీ) ఎక్సుపెల్లరు పర్ ఇంగ్లీషు కొండి 500 పౌనులు గలది 1-వరకం 185-0-0 190-0-0

చక్కెర

కాన్పూరు	43-15-3	46-5-9

బంగారు వెండి ధరలు

చెన్నపురి, ఆగస్టు 25:— 1-0 గం.

పవరను 1-కి	(టోపు ధర)	51-0-0
పవరను 1-కి	(చిల్లర ధర)	51-4-0
పెట్లా బంగారు	(తులం)	71-8-0
గోల్డు మూసా తులము 1-కి		70-12-0
నీము వెండి తులము 100-కి	(రెడి)	109-0-0
వెండి తులం	1-కి	1-2 0

సంపాదక లేఖ:

పాపఘ్ని-పెన్నాప్రాజక్టులు

ఆంధ్రపత్రికా సంపాదకులకు,

అయ్యా!

కడపజిల్లాలో పాపఘ్ని, పెన్నానదులకు డాములుగట్టుట కనువగునా కాదా అను విషయం భూగర్భపరిశోధనశాఖవారు పరిశీలించారు. వారు తమ 1942-43 సం॥ నివేదికలో ఈ విషయం ప్రస్తావించారు. అందుపై మద్రాసుప్రభుత్వం ఆగస్టు 16 వ తేదీ 'ప్రెస్‌నోటు' ప్రకటించింది.

పాపఘ్నినదికి వెలిసుళ్ళనద్ద డాము కట్టుట కుపయోగపడదని పెన్నానదికి గండికోటవద్ద డాముకట్టుట కుపయోగపడునని సూచించారు.

ఈ పాపఘ్నికి వెలిసుళ్ళనద్ద డాము కట్టుటకు వీలెందుకులేదో ఎందు కుపయోగపడదో మరి యేవిధంగా కట్టితే, మరి యే ప్రదేశంలో కట్టితే బాగుంటుందో పరిశీలించాలి. ఇక పెన్నానదికి పెనుగొండవద్ద డాము గట్టుటకు వలనుపడునని వీరన్నారు. గనుక ప్రభుత్వ అభ్యంతరాలలో ఒకటి వదలిపోయింది. ఈ పెన్నా డాము వెంటనే నిర్మించుటకు అధికోత్పత్తికి సహాయపడుటకు ఆందోళన చేయవలసియున్నది. రాష్ట్రంలో అక్కడక్కడ చిన్నచిన్న ప్రాజక్టులను ప్రభుత్వం నిర్మాణయే ర్పాట్లు చేస్తున్నది కావున వెంటనే డాము నిర్మింపబడునట్లు చూడవలసియున్నది.

వావిలాల గోపాలకృష్ణయ్య,
పత్తేనపల్లి.

ప్యావట్రు

ఆగస్టు 22:—వ్యావట్రు గ్రామమునందలి శ్రీ నన్నయార్య గ్రంథాలయమునకు నూత్న భవన నిర్మాణము నిమిత్తము పౌరులు 4 వేల రూపాయలు వసూలుచేసినారు. ది 20 తేదీన శ్రీ పరుచూరి వెంకయ్యగారి ఆధ్వర్యమున శంకుస్థాపన కార్యము జరిగినది.

మదనపల్లి

ఆగస్టు 22:— మదనపల్లి బోర్డు హైస్కూలు ఉపాధ్యాయసంఘపు వార్షికోత్సవము శ్రీ యస్. యం. ఉస్మాన్ (జిల్లా విద్యాశాఖాధికారి) గారి అధ్యక్షతను జరిగెను. శ్రీ వై. రామయోగిగారు వార్షిక నివేదికను సమర్పించిన పిమ్మట కోయంబత్తూరు కేంబిస్కూళ్ల ఇన్‌స్పెక్టరీస్ గారు ప్రారంభోపన్యాసము నొసంగిరి. కార్యదర్శి శ్రీ వై. రామయోగిగారు అభివందనము లర్పించిరి.

కడప

ఆగస్టు 22:— కడప గవర్నమెంటు హెడ్ క్వార్టర్సు ఆస్పత్రిలో ఆర్. యం. ఓ. గా యుండిన డాక్టరు లక్ష్మీనరసింహము పంతులుగారిని సిద్ధవటమునకు మార్చినందువల్ల ఇచ్చట మిత్రులు వారిగౌరవార్థము విందుచేసి అనేకులకు అన్నదానము చేసిరి.

కడప టవున్ పెద్దబెస్తవీధిలో యుండు మునిసిపల్ ఎలిమెంటరీ బాలికాపాఠశాల జూనియర్ రెడ్‌క్రాస్‌వారు మొన్నటిదినం 200 వీదలకు అన్నదానముచేసిరి.

భీమవరం

ఆగస్టు 22:—భీమవరం కోఆపరేటివు యూనియన్ మహాజనసభ మొన్న యూనియన్ ఆఫీసులో జరిగినది. ఈ క్రింది నూతన కార్యనిర్వాహకవర్గము ఎన్నుకోబడినది.

శ్రీ వెంగళ్వల సత్యనారాయణగారు (అధ్యక్షులు) ద్రోణంరాజు బుచ్చినారాయణమూర్తిగారు (కార్యదర్శి) శ్రీ చుండూరి వెంకటసత్యనారాయణమూర్తి, మేకల సుబ్బారావు, కడియం రామన్న, చవాకుల రంగయ్య, కొత్తపల్లి వెంకట్రాజుగార్లు డైరక్టరులు.

గణపవరం

ఆగస్టు 21:— శ్రీ మాధవస్వామి రయిస్కూళ్లలో శ్రీయుత నంద్యాల కృష్ణంరాజుగారి అధ్యక్షతను వైశ్య వ్యాయామమహాసభాధ్యక్షులు గార్లపాటి చలపతిరావుగారు యోగాసనములు, సూర్యనమస్కారములు, బలప్రదర్శనములు ప్రదర్శించిరి. ఆచార్యులవారిచే శ్రీ వీరాంజనేయ వైశ్య వ్యాయామసంఘం ప్రారంభింపబడినది. శ్రీ చలపతిరావుగారికి రెండు రజతపాత్రలున్నూ వ్యాయామ కళపత్రికకు గానూ నూటపదహారు రూపాయలున్నూ శ్రీ కన్యకాపరమేశ్వరి వైశ్యసంఘమువారిచే బహూకరింపబడినవి.

స్వదేశీ మిల్లు నూలు

మద్రాసు, ఆగస్టు 25:—

జపాను పట్టువలె కనబడునూలు (5 పౌనుల కట్ట)	రు.	అ. పై.
34/2 నిప్పాన్ చలదరకం	34-0-0	
జపాను రెయాన్ నూలు (సింగిలు) (10 పౌనుల కట్ట)	150	(ఏ) ఫ్లాటుతేలు
(150 నెం. 1) తోతి	,,	
2/150 స్టార్ ఎలిఫెంటు (10 పౌనులు)		
జపాను రెయాన్ నూలు		ఫ్లాటుతేలు
మధురమిల్లు నూలు 20" నెం. (10 పౌనులకట్ట) బూడిదరంగు	18-0-0	
40 నెం. (5పౌ॥కట్ట) బూడిదరంగు	12-4-0	
60 నెం (5పౌనులు) బూడిదరంగు	21-8-0	
80 నెం (5 పౌనులు)	28-6-0	

మదరాసు రేడియో

(26-8-1943 గురువారం)

(వి. యు. యం. 211 మీ) ఉ. 7-40 రికార్డులు. 8-30 నుండి 9-0 యస్. లక్ష్మీనరసింహశాస్త్రి (ఫీడేలు)

మ. 1-0 యస్. లక్ష్మీనరసింహశాస్త్రి (ఫీడేలు) 1-40 రికార్డులు. 2-5 వీణ. 2-10 పి. రామచంద్రన్. 2-30 హైస్కూళ్లకై తెలుగులో ప్రసారం. 3-0 నుండి 3-30 రికార్డులు.

సా. 4-30 పిల్లలకై తమిళమునప్రసారం. 5-30 యం. యస్. శివరాజన్. 6-15 రికార్డులు. 7-0 తమిళప్రసంగం. 7-10 పి. రామచంద్రన్. 7-45 యంధ్రానంతరం - విద్యావిధానం - తెలుగులో శ్రీ భూజా శివరామకృష్ణరావు ప్రసంగం. 8-0 ఏ. ఆర్. సుందరం. 10-0 నుండి 10-30 యం. యస్. శివరాజన్.

(48.78 మీ) ఉ. 7-40 తెలుగువార్తలు. 7-50 రికార్డులు. 8-0 నుండి 9-0 మదరాసు 1 లో వలె.

(41.27 మీ) మ. 1-0 నుండి 2-0; 2-10 నుండి 3-30 మదరాసు 1 లో వలె. 2-5 తెలుగులో వార్తలు.

సా. 4-0 నుండి 6-0; 6-30 నుండి 7-0 మదరాసు 1 లో వలె. 7-0 పి. రామచంద్రన్. 7-10 గ్రామీయులకై తెలుగులో ప్రసారం. 7-45 నుండి 9-20 మదరాసు 1 లో వలె.

(49.73 మీ.) రాత్రి. 9-30 రికార్డులు. 9-45 నుండి 10-30 మదరాసు 1 లో వలె.

అఖిలభారత వాతావరణం

పూనా, ఆగస్టు 25:—

(1) అత్యధిక (2) అల్పోష్ణతలు (3) కడచిన 24 గంటలలో వానపడ్డ వివరాలు ఆగస్టు 21 వ తేదీ ఉదయం 8 గంటల వరకు లెక్కలు దినపత్రికలో ప్రకటింపబడియున్నవి.

	(1)	(2)	(3)
అలహాబాదు	80	75	1.7
బొంబాయి	86	77	—
కలకత్తా	91	78	0.8
కాన్పూరు	82	78	0
కటకం	85	74	3.5
డార్జిలింగ్	68	59	1.0
ఢిల్లీ	96	80	0
జీరా డన్	83	71	5.7
జబల్‌పూర్	102	79	0
కరాచి	84	76	0
లాహోరు	103	83	0
లక్నో	85	77	0
మదరాసు	95	78	0
నాగపూరు	88	76	0
పాట్నా	90	78	0.3
పెషావరు	103	82	0
సిమ్లా	64	59	0.7
షిలాంగ్	0	0	0

పారిస్ ప్రాంతంపై బాంబులు

లండను, ఆగస్టు 24:—

పారిసు ప్రాంతంపై మంగళవారం మధ్యాహ్నం మిత్ర విమానాలు దాడిసలిపి బాంబులు వేసినవని ఒక ప్రకటనగావింపబడినది.

రోవెన్ హోగనును జర్మనులు ఆక్రమించారు

స్టాకుహోం, ఆగస్టు 24:—

జర్మనులు రోవెన్ హోగనును పూర్తిగా ఆక్రమించారు.

రాబడిపన్ను

ఢిల్లీ, ఆగస్టు 24:—

రాబడిపన్ను, ఆదనపులాభాలపన్నులక్రింద యుద్ధపు బాండ్లుకొనుపద్ధతి ఇప్పటినుండి అంగీకరించబడుననియు ప్రభుత్వంవారు ప్రకటిస్తున్నారు. మూడు నెలలకు మించి, పండలలో డిపాటుచేయువారికి పన్ను చెల్లించవలసిన తేదీసరికి పాలుకి నూటికి 2 చొ॥న వడ్డీ యివ్వబడును.

ఆదిఆంధ్రసంఘం

మదరాసు, ఆగస్టు 25:—

రాయపేట ఓజోయి భవనమునందు ఆదిఆంధ్ర శ్రేయోభివృద్ధి సంఘసభ ఆదివారం ఎస్. నీలకంఠంగారి అధ్యక్షతను జరిగెను. అధ్యక్షులు సభ్యులకు విందుచేసిరి. నిమ్నజాతులకు కేంద్రప్రభుత్వోద్యోగాలలో నూటికి 81/3 వంతు సంపాదించినందుకు డా॥ అంబేద్కరుగారిని అభినందించుచు సభలో తీర్మానించబడెను.

ఎలెక్ట్రికు బల్బుల చోరి

కొన్నాళ్లుగా మదరాసునగరమున అక్కడక్కడ ఎలెక్ట్రికుబల్బులు ధారపోవుచుండెను. పోలీసులు యిపుడు సెంటు భాగము చూంటురుండివచ్చిన యిద్దరువ్యక్తులను యీ సందర్భమున అరెస్టుచేసియున్నారు. వారివద్ద మూడుబల్బులు దొరికెను.

యంగ్ సి. సి. హాకీ

పై పందెములలో యం. యు. సి. జట్టు యం. యస్. యం. వైశ్యే (బి) జట్టును 3-1 గోలులతో నిన్న సాయంత్రం ఓడించెను.

Printed & Published by S. Sambhu Prasad, at the Andhra Patrika Press, 6 & 7, Thambu Chetty St., Madras.